



**Secretaria General**

**ACTA DE LA SESSIÓ DEL PLE DE L'AJUNTAMENT DE PARETS DEL VALLÈS**

---

Sessió núm.: PLE2012/10

Caràcter: Extraordinari

Data: 8 de novembre de 2012

Horari: 19:00 h a 20:45 h

Lloc: Sala Ple

**Hi assisteixen:**

Sergi Mingote Moreno, alcalde  
Sònia Lloret Mas, regidora del PSC  
Dídac Cayuela Núñez, regidor del PSC  
Susanna Villa Puig, regidora del PSC  
Francesc Juzgado Mollà, regidor del PSC  
M. Àngel Granado Navarro, regidor del PSC  
Àfrica Martínez Belles, regidora del PSC  
Rosa Martí Conill, regidora del NOPP  
José L. Rodríguez González, regidor del NOPP  
Lluís Cucurella Monreal, regidor del NOPP  
Ferran Vidal Serrano, regidor del NOPP  
Xavier Martín Rodríguez, regidor de CIU  
Raul Urtusol Bou, regidor de CIU  
Esther Samon Guasch, regidora de CIU  
Roberto Carmany Valls, regidor del PP  
Marc Soto Miguel, regidor del PP  
Joan Folguera Obiol, regidor d'ICV  
Enric Acero Casas, secretari accidental

**Excusen la seva absència:**

**ORDRE DEL DIA**

1. Aprovar, si escau, l'esborrany de l'acta de la sessió anterior.

**ÀREA DE LA VIA PÚBLICA I COHESIÓ TERRITORIAL**

2. Donar compte de l'acord de la Junta de Govern relatiu a la presentació de les al·legacions formulades per l'Ajuntament de Parets del Vallès al Pla Director d'Infraestructures del transport públic col·lectiu de la regió metropolitana de Barcelona per al períodes 2011-2020.

**ÀREA DE GOVERN, DESENVOLUPAMENT ECONÒMIC I OCUPACIÓ**

3. Aprovar, si procedeix, els complements de la prestació d'incapacitat temporal del personal de l'Ajuntament de Parets del Vallès i del Patronat Municipal d'Ensenyament.
4. Donar compte de l'informe trimestral sobre el compliment de la Llei de morositat, estat d'execució trimestral del pressupost i estat de la Tresoreria del tercer trimestre de 2012.



### Secretaria General

5. Acordar, si correspon, l'aprovació provisional de les Ordenances fiscals de l'exercici de 2013.

### Desenvolupament de la sessió

#### 1. Aprovar, si escau, l'esborrany de l'acta de la sessió anterior

El Ple de l'Ajuntament per UNANIMITAT aprova l'esborrany de l'acta del dia 20 de setembre de 2012.

### ÀREA DE LA VIA PÚBLICA I COHESIÓ TERRITORIAL

#### 2. Donar compte de l'acord de la Junta de Govern relatiu a la presentació de les al·legacions formulades per l'Ajuntament de Parets del Vallès al Pla Director d'Infraestructures del transport públic col·lectiu de la regió metropolitana de Barcelona per al períodes 2011-2020

Pren la paraula el regidor d'Infraestructures, el senyor Soto, i dóna compte de l'acord de la Junta de Govern, de data 11 d'octubre de 2012, relatiu a la presentació de les al·legacions formulades per l'Ajuntament de Parets del Vallès al Pla Director d'Infraestructures del transport públic col·lectiu de la regió metropolitana de Barcelona per al període 2011-2020.

Pren la paraula la portaveu del NOPP, la senyora Martí, i exposa que el seu grup està d'acord amb les observacions manifestades i indica que potser seria bo que a part de l'al·legació presentada, que els tècnics municipals procedeixin a treballar en un projecte d'estació més adequat als temps actuals, perquè el projecte es va redactar en el moment de les vaques grasses i no deixa de ser molt ambiciós i probablement no és adequat als moments actuals.

Seria bo que paral·lelament es treballi en un projecte més realista i adaptat als temps. Més creïble i que es pugui assumir.

La senyora Martí continua exposant, que malgrat que hi ha aquest projecte complex d'estació, també ha de dir que la realitat avui és que la línia no està desdoblada, i al marge de les dues al·legacions presentades, l'estació afecta a la línia R3 i falten moltes coses en aquesta línia. És una necessitat que es porti a terme el desdoblament de la R3, perquè cada dia hi ha més problemes en aquest transport, i per cert en els pressupostos de l'Estat de l'any que ve no hi ha cap previsió com és habitual històricament.

Només vol fer l'apreciació que seria bo per ser realistes que s'elabori un estudi tècnic de l'estació més adaptat als temps que corren.

Pren la paraula el portaveu de CiU, el senyor Martín, i indica que el seu grup està d'acord en la presentació de les al·legacions.

Pren la paraula el portaveu d'ICV, el senyor Folguera, i explica que el seu grup ja va participar en el seu moment en el projecte de l'estació. S'ha de ser ambiciós, l'estació és antiga, està molt deixada i és una zona molt delicada, perquè hi ha un pendent molt pronunciat. El projecte és molt maco i no han de pensar que el projecte no s'executi a causa d'una qüestió econòmica. Potser ara no és el moment, però el poble es mereix una estació com deu mana i el projecte està en aquesta línia.

Per la resta, celebra que la reivindicació exposada, històrica per altra banda, perquè certament aquesta línia pateix de moltes mancances, per tant el seu grup hi està d'acord.

La presidència manifesta que tots tenen aquesta mateixa voluntat i saben que és una necessitat imperiosa realitzar les modificacions tant en l'orbital ferroviària, com en la R3 de Montcada – Vic. Esperen que això sigui una realitat.



## Secretaria General

Els membres del plenari prenen coneixement de l'acord de la Junta de Govern d'11 d'octubre de 2012, següent:

**“Acordar la presentació de les al·legacions formulades per l'Ajuntament de Parets del Vallès al Pla director d'infraestructures del transport públic col·lectiu de la regió metropolitana de Barcelona per al període 2011-2020**

### **Exposició i descripció de fets**

*Vist el Pla Director d'Infraestructures del transport públic col·lectiu de la regió metropolitana de Barcelona per al període 2011-2020.*

*Vist l'informe formulat pels Serveis Tècnics municipals de data 1 d'octubre de 2012, amb el contingut següent INFORME:*

**Assumpte: Pla Director d'Infraestructures del transport públic col·lectiu de la regió metropolitana de Barcelona per al període 2011-2020.**

### **Fets**

*El Consell d'Administració de l'Autoritat del Transport Metropolità (ATM), en data 13 de juliol de 2012, va aprovar inicialment el Pla Director d'Infraestructures del transport públic col·lectiu de la regió metropolitana de Barcelona per al període 2011-2020 (en endavant PDI), tot obrint un termini per a la recollida de suggeriments de les institucions en relació amb aquesta figura de planejament, que finalitza el 22 d'octubre de 2012.*

*Tant mateix la Associació de Municipis amb Transport Urbà, AMPU, ha demanat als Ajuntament associats, que li fem arribar les consideracions presentades abans del 5 d'octubre als efectes que puguin estudiar-les i decidir si les inclou com a pròpies de l'AMTU.*

### **Consideracions**

*El PDI proposa dues actuacions que afecten directament al terme municipal de Parets del Vallès, ambdues sobre la xarxa estatal ferroviària, anomenades Nova línia orbital ferroviària XE03 i Duplicació Montcada - Vic R3 XE04. Aquestes actuacions suposen:*

*a) Nova línia orbital ferroviària XE03: Aquesta actuació, descrita en la fitxa i plànol corresponents, comporta la possibilitat de realitzar desplaçaments entre les capitals de la segona corona metropolitana sense necessitat de passar per Barcelona, amb un important estalvi de temps; trencant l'esquema de radialitat de l'actual esquema ferroviari. La nova línia orbital ferroviària Mataró-Granollers-Sabadell-Terrassa-Martorell-Vilafranca del Penedès-Vilanova i la Geltrú es contempla com a projecte a concretar executivament al llarg del període 2011-2020.*

*Si bé entre les actuacions significatives a realitzar en el segon tram d'aquesta infraestructura, descrites a la memòria del document, figura la connexió de la línia de rodalies R3 (Barcelona-Vic) amb la R8 (Granollers-Martorell), aquesta no és recull gràficament, a banda de l'enllaç amb la R3 davant del circuit de Montmeló. El plànol projecta un traçat de la línia orbital ferroviària per l'actual traçat de l'R8 al seu pas per Mollet del Vallès, amb la connexió provisional amb la R-2.*

*Val a dir, en aquest punt, que tant el Pla territorial metropolità de Barcelona (en endavant PTMB), com el Pla Director Urbanístic per la concreció i delimitació de la reserva del sòl per a la Línia Orbital Ferroviària, aprovats definitivament en dates 20 i 12 d'abril de 2010 respectivament, estableixen que el traçat de la línia orbital ferroviària, es realitzarà sobre la traça que enllaça l'R-2 a Granollers, la connexió amb l'actual R3 a l'alçada del Circuit, generant la nova estació Montmeló-Circuit, seguint per les estacions de Parets del Vallès i Mollet-Santa Rosa, i produint-se l'enllaç amb la línia Mollet-Papiol mitjançant un ramal de*



## Secretaria General

*connexió, ja dins el terme de Santa Perpètua de la Mogoda.*

*Aquest ramal d'enllaç R-2, R-3 a la zona del circuit, resta dibuixat, però amb la referència XE-11 (altres actuacions), sense que hi consti la construcció de la nova estació Montmeló-Circuit.*

*b) Duplicació Montcada - Vic R3 XE04: La duplicació de la línia R3 de rodalies consisteix en la construcció d'una segona via entre les estacions de Montcada Bifurcació i Vic, actualment de via única, la qual cosa limita significativament la capacitat de transport i la fiabilitat del servei.*

*Aquesta actuació ja estava contemplada en l'anterior PDI 2001-2010, amb l'objectiu d'augmentar la capacitat de la línia i reduir, així, les freqüències per respondre als increments de demanda. Amb això, es pretenia millorar la qualitat dels serveis de transport, i integrar, alhora, la infraestructura de la línia en l'entorn urbà per on discorre.*

*El Ministeri de Foment, d'acord amb el Pla Estratègic d'Infraestructures i Transport 2005-2020 (PEIT), va redactar, al juliol de 2008, l'estudi informatiu "Cercanías de Barcelona. Línia R3. Tramo Montcada-Vic. Duplicación de vía", pel desdoblament del tram de via única entre Montcada i Vic de la línia fèrria Barcelona-Puigcerdà. Aquest estudi recull la remodelació de l'Estació de Parets del Vallès (amb prolongació, ampliació i recrescut de les dues andanes existents, nova via d'apartador, marquesines a les andanes, pas inferior per a vianants amb adaptació a PMR, i redistribució de l'espai al voltant de l'estació tenint en compte l'aparcament per a vehicles).*

*Sobre l'estació de Parets del Vallès, el 6 de novembre de 2008, l'Ajuntament de Parets del Vallès, va presentar al Ministeri de Foment durant la informació pública d'aquest estudi la següent al·legació, que es considera totalment vigent:*

*"La estación de tren de Parets del Vallés se sitúa en el extremo sur de Parets del Vallés, municipio en el que su crecimiento natural residencial se ha desarrollado alrededor de dos núcleos conectados por la antigua carretera a Barcelona ( avenida Catalunya). Por una parte, el Casco Antiguo, alrededor de la Iglesia de Sant Esteve y el Ayuntamiento, alejado de la estación de tren, y por otra, el barrio del Ensanche, alrededor de la estación de tren. Esta estación da servicio no sólo al municipio de Parets sino también al barrio de Lourdes del municipio de Mollet del Vallés, y la Escuela de Mossos d'Esquadra de Catalunya.*

*La estación de tren se sitúa a cota de las vías de tren, deprimida respecto de la avenida Catalunya (carretera BV-1604). El acceso a la estación se produce desde un ramal de esta arteria, la avenida l'Estació, calle de un solo sentido con una pendiente importante hasta la estación. Desde la avenida Espanya también se tiene acceso peatonal.*

*La propuesta que se plantea en el Proyecto "Cercanías de Barcelona. Línea R-3. Tramo Montcada-Vic. Duplicación de vía" propone el desdoblamiento de la vía a la cota existente, un nuevo paso inferior en la estación de tren, la sustitución del paso superior existente en la avinguda Catalunya (carretera BV-1604) y dos nuevos viaductos sobre la carretera C-17 y la riera del Tenes que complementan los ya existentes.*

*En este sentido, el desdoblamiento de la vía en la línea R-3 supondrá un aumento de tráfico de personas en la estación de tren del municipio. Estas circunstancias obligan a replantearse tanto las instalaciones de la estación como de los servicios de que dispone dimensionándose para potenciar su uso como intercambiador de movilidad con otro tipo de transporte público y/o privado y, por lo tanto, mejorar sus instalaciones y su accesibilidad.*

*La propuesta del presente estudio informativo establece la voluntad de ampliar el puente existente sobre la línea de tren en la avenida Catalunya, y por otro, el paso inferior sobre las vías. En este sentido, y con el objetivo de mejorar las instalaciones de la estación adaptadas a las nuevas necesidades del incremento de tráfico, sería necesario plantear la posibilidad de aprovechar el desnivel existente entre la avenida Catalunya y la estación para acceder a la estación desde esta arteria con la cobertura de esta estación, creando un potencial de aparcamiento y actividad que mejore los servicios de la estación. Desde este punto de vista, el paso previsto en la estación podría ser superior y no inferior cómo se*



### Secretaria General

*propone en la proposta. En este sentido, y a nivel orientativo, hay que mencionar los estudios realizados por Barcelona Regional en el año 2004 “Estudi del corredor de la línia R-3 de Rodalies RENFE al Vallès Oriental i Occidental” prevén este redimensionado de la estación para poder dar cabida al incremento de tráfico ferroviario en esta estación.”*

### Plantes i seccions de la proposta

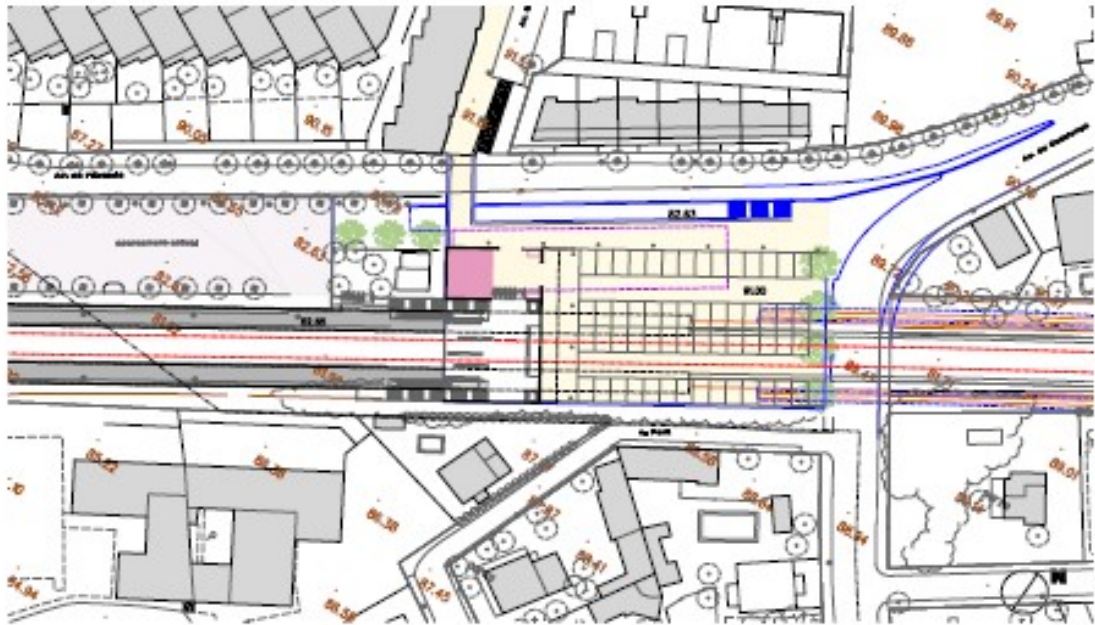



## Secretaria General

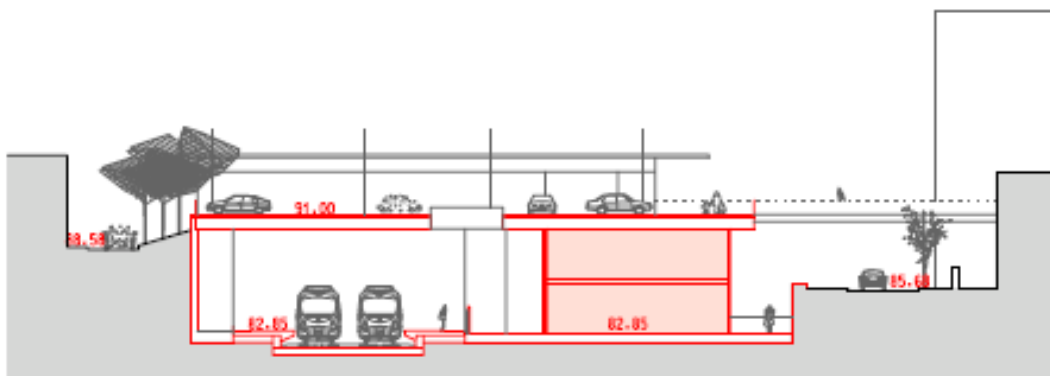

### Conclusions

És convenient que es tinguin en compte, en l'elaboració del Pla Director d'Infraestructures del transport públic col·lectiu de la regió metropolitana de Barcelona per al període 2011-2020, les consideracions expressades en relació al document aprovat inicialment, de manera que:

- Es modifiqui el traçat de la nova línia orbital ferroviària, preveient-se sobre l'actual R3 i l'estació de Parets del Vallès i Montmeló-Circuit, d'acord al planejament territorial vigent (actuació XE03).
- Es recullin dins l'actuació de duplicació de la línia R3 Montcada-Vic (XE04), l'ampliació de l'estació de Parets del Vallès.

La Junta de Govern Local, per unanimitat, ACORDA:

- Acordar la presentació de les al·legacions formulades per l'Ajuntament de Parets del Vallès al Pla Director d'Infraestructures del transport públic col·lectiu de la regió metropolitana de Barcelona per al període 2011-2020.
- Traslladar l'escrit d'al·legacions al Pla Director d'Infraestructures del transport públic col·lectiu de la regió metropolitana de Barcelona per al període 2011-2020, a l'Autoritat del Transport Metropolità (ATM) i a l'Agrupació de Municipis amb transports Urbà (AMTU)."

## ÀREA DE GOVERN, DESENVOLUPAMENT ECONÒMIC I OCUPACIÓ

### 3. Aprovar, si procedeix, els complements de la prestació d'incapacitat temporal del personal de l'Ajuntament de Parets del Vallès i del Patronat Municipal d'Ensenyament

Pren la paraula la regidora de Recursos Humans, la senyora Villa, i explica que com ja saben el passat 13 de juliol es va aprovar el Reial Decret Llei 20/2012, de mesures per garantir l'estabilitat pressupostària i de foment de la competitivitat. L'esmentat Decret conté entre d'altres mesures en relació a la prestació econòmica en la situació d'incapacitat temporal del personal del servei de les administracions públiques, que és el tema que avui es puntualitza en el Ple.

Fa referència i destaca que la nova regulació suposa la suspensió dels acords, els pactes i els convenis amb els treballadors de l'Ajuntament i del Patronat Municipal.

Explica que d'acord amb l'article 9, apartat 2 i 5, es preveu que cada administració



### **Secretaria General**

complementi les prestacions en situació d'incapacitat temporal del personal fins els límits establerts en la mateixa normativa en situació derivades de contingències comuns i de professionals.

El passat 8 d'octubre es va reunir la mesa general de negociació de l'Ajuntament per acordar els complements econòmics de la prestació d'incapacitat i es proposa al Ple l'adopció dels acords següents:

1. Complementar la prestació d'IT per contingències comunes del personal funcionari i laboral de l'Ajuntament de Parets del Vallès, amb els topalls màxims permesos pel Reial Decret 20/2012, d'acord amb el detall següent:

- a) 3 primers dies d'IT: complement fins arribar al 50% de les retribucions fixes i periòdiques percebudes durant el mes anterior a la situació d'IT.
- b) Del 4t al 20è dia d'IT, ambdós inclosos, complement fins arribar al 75% de les retribucions fixes i periòdiques percebudes durant el mes anterior a la situació d'IT.
- c) A partir del 21è dia i durant tot el període d'IT : complementar fins arribar al 100% de les retribucions fixes i periòdiques percebudes durant el mes anterior al de la situació d'IT.

2. En el supòsit d'IT per contingències professionals es percebrà el 100% de les retribucions fixes i periòdiques percebudes durant el mes anterior al de la situació d'IT.

3. Les prestacions que derivin de situacions d'incapacitat temporal que es produeixin durant l'embaràs i les que vinguin motivades per una situació de violència de gènere, acreditades d'acord amb el que disposa la Llei orgànica 1/2004, de 28 de desembre, es complementaran fins arribar a un 100% de les retribucions fixes i periòdiques percebudes durant el mes anterior, durant tot el període de durada de la incapacitat temporal.

Pren la paraula la regidora del NOPP, la senyora Martí, i exposa que el Reial Decret 20/2012, és un Decret que dit amb paraules planeres fa una retallada dels drets dels treballadors, tant dels treballadors laborals com dels funcionaris. Són unes retallades bastant inadmissible i bastant inadequades, i que ha estat promogut i aprovat pels diferents partits que estan al govern. Això és una lleugera adaptació del Reial Decret i els reials decrets es fan perquè es compleixin, i no perquè es pugui intervenir gaire, només en uns petits apartats hi ha la possibilitat de realitzar una lleugera adaptació, que és el que es proposa en aquest cas.

El NOPP s'absté perquè no està d'acord amb el contingut global, i el Reial Decret 20/2012 no és un problema de competència de l'Ajuntament.

Pren la paraula el regidor de CiU, el senyor Urtusol, i exposa que el seu grup vol fer dues petites reflexions al respecte. La primera, bàsicament, per comentar pròpiament el contingut, les dades, els números, i tota la informació que s'ha facilitat; i la segona referent al tema de la forma i els procediments.

El primer punt es refereix al contingut. Una vegada revisats els números és evident que la proposta que es presenta s'ajusta als límits que estableix el Reial Decret 20/2012, de 13 de juliol. També es veu que és una proposta que prèviament ha estat acordada per la mesa general de negociació de l'Ajuntament i a més a més, una vegada revisat el que han efectuat la resta d'administracions, veuen que la gran majoria opta per aquest mateix sistema, per tant continuen amb la norma que han agafat la gran majoria d'administracions. Dit això i quant al contingut no poden fer una altra cosa evidentment que respectar el que estableix el mateix.



### **Secretaria General**

Pel que fa a les formes, ha de dir que la regidora de Recursos Humans ha expressat de forma molt clara què és el que estableix el Reial Decret, els límits establerts que s'han aplicat, però també en el mateix Reial Decret 20/2012, la Disposició Transitòria 15 diu de forma molt clara, que des del dia que s'aprova el Reial Decret hi ha tres mesos per aprovar les modificacions, els pactes i els convenis. Si el Reial Decret es publica el 14 de juliol, entra en vigor el dia 15 de juliol, entén que això s'havia d'haver fet abans del dia 15 d'octubre. A partir d'aquí sorgeixen una sèrie de dubtes. Des del 15 d'octubre fins avui, tot i que el Ple encara no hagués establert o hagués aprovat el punt, pregunta com s'han tramitat les incapacitats temporals. Pregunta si s'ha aplicat el 100% establert en tots els convenis col·lectius laborals que té l'Ajuntament, i si s'ha aplicat ja el que avui es vol aprovar. Vol que s'aclareixi què s'ha fet des del 15 d'octubre fins avui.

El senyor Urtusol manifesta que creu que hi havia temps per presentar aquest punt abans del 15 d'octubre i haver estat dintre del termini establert.

És evident com ha dit abans que no té res a dir sobre el contingut, sinó al contrari. Si s'hagués presentat en la forma adequada i dintre del termini s'hagués pogut aprovar, però vista la situació creu que a 8 de novembre no es pot aprovar una proposta amb caràcter retroactiu del dia 15 d'octubre.

Pren la paraula el portaveu del grup d'ICV, el senyor Folguera, i exposa que en el seu cas no podria estar més d'acord amb la decisió final que s'ha pres, entenent que han buscat la part alta dels barems, que permet com a mínim solucionar en el màxim de les seves possibilitats aquesta involució per part del govern central, que marca el pla d'estabilitat, que el que proposa tots ho coneixen i a nivell de personal és prou important. ICV vota a favor, entenent que és la millor de les solucions alternatives de les quals disposen.

Intervé la regidora de Recursos Humans, la senyora Villa, i explica que en l'acord passat que s'ha fet arribar, en el punt 5è posa: que aquest tindrà efecte en els processos d'incapacitat temporal que tinguin inici a partir del dia 15 d'octubre de 2012, i fins que es mantingui la suspensió dels Pactes, acords i convenis, els quals seran restablerts en el moment que desaparegui la seva suspensió obligada pel RD 20/2012. És veritat que s'aprova ara pel Ple, però ja s'acorda que a partir del dia 15 d'octubre es feia efectiu.

El posicionament de CiU és d'abstenció.

Les votacions són les següents:

Vots a favor: 10 (PSC, PP, ICV)

Vots en contra: 0

Abstencions: 7 (NOPP, CiU)

Per l'exposat i,

### **Exposició i descripció de fets**

*Vist el que disposa l'article 9 del Reial Decret Llei 20/2012, de 13 de juliol, de mesures de reordenació i racionalització de les Administracions Públiques, en relació a la prestació econòmica en la situació d'incapacitat temporal del personal al servei de les Administracions públiques.*

*Atès que l'esmentada regulació suposa la suspensió en aquest extrem dels acords, pactes i convenis amb els treballadors de l'Ajuntament i el Patronat Municipal.*

*Vist que l'article 9 apartats 2 i 5 del Reial Decret Llei 20/2012, de 13 de juliol, preveu que cada Administració pública, podrà complementar les prestacions en situacions d'incapacitat temporal del personal, fins als límits establerts en la mateixa normativa, en situacions derivades de contingències comuns i de professionals.*

*Vist l'acord de la Mesa General de Negociació de l'Ajuntament de Parets del Vallès, que va*





### **Secretaria General**

*tenir lloc el dia 8 d'octubre de 2012, en relació amb els complements econòmics de la prestació d'incapacitat temporal.*

*El Ple de l'Ajuntament, per MAJORIA,*

**ACORDA:**

*Aprovar el complement econòmic de la prestació d'incapacitat temporal de l'Ajuntament de Parets del Vallès i el Patronat Municipal d'Ensenyament, següents:*

*1. Complementar la prestació d'IT per contingències comunes del personal funcionari i laboral de l'Ajuntament de Parets del Vallès, amb els topalls màxims permesos pel Reial Decret 20/2012, d'acord amb el detall següent:*

*a) 3 primers dies d'IT: complement fins arribar al 50% de les retribucions fixes i periòdiques percebudes durant el mes anterior a la situació d'IT.*

*b) Del 4t al 20è dia d'IT, ambdós inclosos, complement fins arribar al 75% de les retribucions fixes i periòdiques percebudes durant el mes anterior a la situació d'IT.*

*c) A partir del 21è dia i durant tot el període d'IT : complementar fins arribar al 100% de les retribucions fixes i periòdiques percebudes durant el mes anterior al de la situació d'IT.*

*2. En el supòsit d'IT per contingències professionals es percebrà el 100% de les retribucions fixes i periòdiques percebudes durant el mes anterior al de la situació d'IT.*

*3. Les prestacions que derivin de situacions d'incapacitat temporal que es produeixin durant l'embaràs i les que vinguin motivades per una situació de violència de gènere, acreditades d'acord amb el que disposa la Llei orgànica 1/2004, de 28 de desembre, es complementaran fins arribar a un 100% de les retribucions fixes i periòdiques percebudes durant el mes anterior, durant tot el període de durada de la incapacitat temporal.*

*4. Les prestacions que es derivin de situacions d'incapacitat temporal que es produeixin en el supòsits d'hospitalització, intervenció quirúrgica o malalties greus recollides en el llistat annex al RD 1148/2011, de 29 de juliol, o la norma que el substitueixi, es complementaran fins arribar a un 100% de les retribucions fixes i periòdiques percebudes durant el mes anterior, durant tot el període de durada de la incapacitat temporal.*

*5. Aquest acord tindrà efecte en els processos d'incapacitat temporal que tinguin inici a partir del dia 15 d'octubre de 2012, i fins que es mantingui la suspensió dels Pactes, acords i convenis els quals seran restablerts en el moment que desaparegui la seva suspensió obligada pel RD 20/2012.*

### **4. Donar compte de l'informe trimestral sobre el compliment de la Llei de morositat, estat d'execució trimestral del pressupost i estat de la Tresoreria del tercer trimestre de 2012**

Pren la paraula el regidor d'Hisenda, el senyor Juzgado, i exposa que atès el que disposa l'article 4 de la Llei 15/2010, de modificació de la Llei 3/2004, de 29 de desembre, per la qual s'estableixen mesures contra la morositat en les operacions comercials.

D'acord amb el que disposa el Reial decret legislatiu 2/2004, de 5 de març, pel qual s'aprova el Text refós de la llei reguladora de les hisendes locals, el RD 500/1990, de 20 d'abril, que desplega l'esmentat Reial decret legislatiu 2/2004 en matèria de pressupostos i la base 4 – Informació als òrgans de govern, de les vigents Bases d'execució del pressupost d'aquest Ajuntament.

Vist l'estat d'execució d'ingressos i despeses a 30/06/2012, resultant de les dades de tancament del tercer trimestre de 2012.



### Secretaria General

Vista l'acta d'arqueig a 30 de setembre de 2012, de l'Ajuntament i del Patronat Municipal d'Ensenyament.

Vist l'informe elaborat per la Intervenció i la Tresoreria corresponent al tercer trimestre de l'any 2012, sobre compliment dels terminis de pagament i tramitació de factures en els termes establerts en la Llei 15/2010, de 5 de juliol, de modificació de la Llei 3/2004, de 29 de desembre, presenta al plenari municipal l'estat d'execució del Pressupost de l'Ajuntament i Patronat Municipal d'Ensenyament, el resum dels moviments de la Tresoreria i la seva situació, i la informació sobre el compliment dels terminis de pagament i tramitació de factures en els termes establerts en la Llei 15/2010, de 5 de juliol, de modificació de la Llei 3/2004, de 29 de desembre, que estableix mesures de lluita contra la morositat en les operacions comercials, corresponent al TERCER TRIMESTRE 2012, l'estat d'execució de l'Ajuntament de l'esmentat trimestre, en l'apartat d'ingressos hi ha una previsió definitiva d'ingressos de 23.093.630,50 € i uns drets liquidats en aquesta data de 17.928.509,85 €.

Quant a despeses hi ha uns crèdits totals reconeguts de 23.093.630,50 € i unes obligacions reconegudes de 13.279.972,55 €.

Pel que fa al Patronat Municipal d'Ensenyament, els ingressos de l'esmentat període, amb una previsió definitiva de 3.520.221,76 € i uns drets liquidats nets de 2.303.621,64 €, enfront d'unes despeses d'uns crèdits totals de també de 3.520.221,76 € i uns drets liquidats de 2.288.370,90 €. El pendent de cobrament de transferències i subvencions d'altres administracions amb exercicis tancats, transferències corrents i de capital, capítols IV i VII d'ingressos, al tancament de l'exercici hi ha un pendent de cobrament a 30 de setembre de 2012 d'1.927.667,08 € i desglossat el pendent de cobrament de transferències i subvencions, que pertanyen i corresponen a la Generalitat en aquest exercici és d'1.626.290,20 €, el total 1.797.051,4 €, i la diferència 170.000 € correspon a altres administracions.

Quant al moviment de la tresoreria i la seva situació en el tercer trimestre, l'Ajuntament i el Patronat Municipal d'Ensenyament, l'acta d'arqueig a 30 de juny, de l'Ajuntament i del Patronat puja un import de 2.516.161 € i a 30 de setembre, passa a ser d'1.215.164 €, que és l'efectiu que hi ha a caixa.

Pel que fa a la informació de la Llei 15/2010, de 5 de juliol, que estableix mesures de lluita contra la morositat en les operacions comercials, i quant al tema de pagament de factures durant el tercer trimestre, referent a l'Ajuntament s'han fet uns pagaments totals en el trimestre natural de 2.557.659 €, amb un període mitjà de pagament de 72 dies.

El pendent de pagament en aquest termini és de 840.000 €, amb un període mitjà excedit de 58 dies. Quant a la diferència amb el trimestre anterior dels 72 dies de mitja de pagament, van ser de 71 dies i els 58 dies de l'excedit van ser de 33. Quan es va explicar a la Comissió Informativa té una gran importància el fet del període d'agost, que en ser vacacional majoritàriament no es van poder efectuar els pagaments periòdicament com es fan i es van concentrar en un parell de dies, fet que fa que la mitjana es dispari.

El senyor Juzgado continua explicant que respecte al Patronat els pagaments totals durant el trimestre natural han estat de 138.043 €, en un període mitjà de 111 dies.

Les obligacions pendents de pagament excedides en termini són 68.000 €, que correspon a un període mitjà excedit de 46 dies. Quant al trimestre anterior dir que els 111 dies van ser de 78 dies, i com ja es va explicar en la Comissió Informativa a part del mes d'agost vacacional, va haver-hi un problema informàtic i durant un període de temps no es van poder utilitzar tots els serveis i no es va poder fer front als pagaments, perquè no estaven conformats i no es disposaven de les factures, però el normal és estar en la mateixa línia que està l'Ajuntament.

Respecte als excedits 46 dies. S'ha reduït 1 dia que en el període anterior del segon trimestre era de 47 dies.

Pren la paraula la portaveu del NOPP, la senyora Martí, i exposa que després de la lectura de



### Secretaria General

les xifres, realitzarà unes puntualitzacions molt concretes.

La primera observació és en relació al tema de la tresoreria. Observa que quan es tanca el segon trimestre a 30 de juny, l'Ajuntament té en caixa 2.500.000 € pràcticament, en canvi al setembre, quan es tanca el tercer trimestre, a caixa només hi ha 1.200.000 €, hi ha menys diners líquid, tot i que en aquest trimestre, és un en el que hi ha el gruix i una part bastant important dels padrons, per això en els tancaments hi ha menys diners a caixa.

La segona observació és en relació a la mitjana de pagament. La llei diu que els pagaments s'han d'efectuar, evidentment si es poden, dins dels 40 dies, i el gruix important dels pagaments de l'Ajuntament de 2.500.000 € és a 72 dies, en lloc dels 40, pràcticament el doble del que marca la llei. No dirà si és bo, ni si és dolent, és el que s'ha fet, però l'Ajuntament està una mica distant del que estableix la llei.

En el cas del Patronat, els pagaments per les raons que siguin, informàtiques o d'altres, són de 111 dies, és a dir quasi tres vegades per sobre del que preveu la llei, tot i que la del Patronat és una quantitat petita, per això no entén gairebé aquests problemes informàtics i si realment els problemes informàtics poden impedir arribar a pagar 138.000 € de factures. Sinó hi ha informàtica es poden fer a mà, si és que hi ha els diners, és clar.

Una tercera observació és relativa a les factures pendents de tramitació. A data 31 d'octubre de 2012 són de 103 factures, amb un import de 88.000 €. No és ni molt alt el número de factures, ni l'import, però s'hauria de fer una neteja del tema i reduir les factures i l'import de les factures pendents de tramitació. No cal arrossegar totes les factures, ha d'haver-hi alguna de l'1 de gener, i estan a l'octubre o tancar al setembre. Ja s'hagués pogut dir si es tramita o no, o veure el problema greu que hi ha. Creu que aquest número s'hauria de reduir o tendir a reduir en la mesura que es pugui el nombre i l'import.

Pren la paraula el regidor de CiU, el senyor Urtusol, que farà un parell d'observacions i comentaris al respecte.

El primer comentari és relatiu a l'estat d'execució del pressupost. CiU ha repassat els números facilitats i veu que en gran part dels capítols els drets liquidats s'ajusten amb molta exactitud a la previsió inicial, per tant feliciten en aquest aspecte a la interventora i la resta de treballadors que l'acompanyen, ja que en aquest sentit han aflat prou prim en els números previstos. Exposa això perquè en moltes ocasions han mirat el que s'ha gastat el tancament de l'exercici respecte al que estava previst i no s'assemblava en gran cosa, i en aquest sentit sí que sembla que la previsió que s'havia efectuat d'ingressos està prou ben ajustada.

El segon comentari tracta sobre la Llei 3/2004, que aplica les mesures en la lluita contra la morositat, i explica el que ja s'ha comentat en altres plens sempre que s'ha parlat d'aquest punt.

La llei estableix que al 2012 s'ha de pagar a 40 dies, i ull perquè en el 2013 obligarà a pagar a 30 dies, i malgrat tot veuen que a dia d'avui l'Ajuntament paga bastant més enllà del que està previst.

La llei té una voluntat i una raó de ser que és precisament lluitar contra la morositat, que és un dels grans problemes que ha patit aquest país. Hi ha lleis que també s'han d'aplicar a l'empresa privada, la qual s'ha hagut d'adaptar i complir amb les esmentades normes i mesures i l'Administració hauria de ser la primera en donar exemple i complir amb les lleis, que són de rigorós compliment i ajustar-se al que estableix a fi i efecte d'intentar lluitar contra la morositat.

Pren la paraula el portaveu d'ICV, el senyor Folguera, i exposa la preocupació del seu grup per la disminució dels diners disponibles de tresoreria, ja que realment ha estat una disminució important. Altres vegades també ha fet el comentari sobre que el període mitjà de pagament és elevat. Ja es va dir la última vegada que la voluntat era que aquest fet canviés, i que es faria un esforç, però veu que encara no estan en la línia del que s'hauria d'aconseguir, i com s'ha dit si l'any que ve ha de ser a 30 dies, encara ho posen més difícil.



## Secretaria General

El deute de la Generalitat és important, d'un milió i pico de mil euros, fet que produeix tensions de tresoreria importants i això significa que han de fer equilibris. ICV entén la situació, però això no vol dir que si al mateix temps que es posa en crítica la Generalitat perquè els deu diners, l'Ajuntament pot caure també en el fet que els seus proveïdors pateixin endarreriments en els pagaments, que s'allarguin massa i creï problemes als petits i mitjans empresaris, per aquest motiu s'ha de posar fil a l'agulla. Està segur que ho faran, però la base principal és la demora important per part de la Generalitat, que segurament és la que marca més la pauta del problema que té l'Ajuntament principalment en el tema del pagament.

Intervé el regidor d'Hisenda, el senyor Juzgado, que vol aclarir que quan la senyora Martí ha comentat que els pagaments del Patronat eren de 138.000 €, ha de dir que és l'import que s'ha pagat i el que està pendent són 69.000 €, que són 103 factures, que pugen un total quant a l'Ajuntament de 88.000 € i quant al Patronat són 39 factures, que sumen 10.900 €.

D'altra banda, i tal com ha dit el senyor Urtusol, s'ha de reconèixer la bona tasca que desenvolupen els serveis econòmics de l'Ajuntament, i els seus esforços i malgrat que costi a vegades d'entendre-ho, la voluntat de l'equip de govern no és arribar a pagar a 40 dies, sinó a 30 dies i si en algun moment poguessin pagar al comptat, seria fabulós, però el que passa és que les lleis les han de complir tots i no només l'últim de l'esglaó, que són les administracions locals, els ajuntaments, sinó que també les han de complir les administracions que a més doten de finançament a les administracions locals.

A l'Ajuntament li deuen o té pendent de cobrar 1.700.000 €, alguns des de 2009, o sigui a prop de tres anys, això encara els fa felicitar més als serveis econòmics de l'Administració, perquè ho estan fent bé per arribar a mantenir la mitjana de dies que evidentment s'anirà baixant, però és cert que no comptar en la tresoreria amb 1.700.000 € a vegades fa tenir algunes tensions o endarrerir algun pagament. No ha estat el cas d'aquest trimestre, perquè com ha explicat ha estat a causa del mes d'agost. Han d'esperar a veure si són capaços de millorar, perquè la voluntat és de baixar la ràtio en l'últim trimestre i tal com va explicar en la Comissió Informativa, l'Ajuntament encara no ha utilitzat el préstec, perquè mentre no ni hagi la necessitat d'incrementar el crèdit no s'augmenten tampoc els costos financers de l'Ajuntament.

Si l'Ajuntament hagués incorporat el préstec tindrien 2.600.000 € a caixa o 2.700.000 €, més o menys. No és el cas, hi ha 1.200.000 €. També el tercer trimestre històricament és el més baix, perquè en contra del que s'ha dit és en el tercer trimestre el període de menys recaptació, al quart trimestre es torna a reequilibrar bastant, i confien de tenir una caixa a final d'any al voltant dels 2.000.000 €, a pesar del deute que tenen.

Aquesta és la voluntat de l'equip de govern i caldrà veure si el compliment que de moment s'està fent de pagament i de recaptació de totes les taxes i els impostos de l'Ajuntament s'apliquen al mateix grau, que estan tots per sobre del 99% en aquests moments.

Intervé el regidor de CiU, el senyor Urtusol, i indica que està completament d'acord amb el que ha dit el regidor senyor Francesc Juzgado. Les lleis i els reials decrets estan perquè les compleixen tots. Són els primers coneixedors que la Generalitat té pendent encara de transferir 1.700.000 € pràcticament, són els primers que els hi agradaria que arribessin demà mateix, no demà passat, sinó demà mateix, però en qualsevol cas com ha dit el regidor, si s'ha de complir, les han de complir tots, l'Ajuntament, la Generalitat i si es va més a munt, s'ha de començar per dalt de tot, que és el primer que ha de repartir perquè això es vagi obrint, i és el govern central, que és el primer que ha de complir amb les seves obligacions i amb les seves transferències, perquè tota la resta flueixi. Dit això i des de l'àmbit que els pertoca des del propi Ajuntament no poden fer més que mirar dintre de la casa i treballar mirant-se el melic i veure amb les competències i amb els recursos que tenen, què es pot fer.

El senyor Urtusol continua exposant que al principi del trimestre, ja ha apuntat la senyora Rosa Martí, l'Ajuntament disposava de 2.500.000 € de tresoreria en efectiu, aquest trimestre s'han pagat 2.500.000 €, és a dir que al final del trimestre es paga el que ja es tenia al principi del



### **Secretaria General**

mateix, sense comptar els ingressos que hi ha hagut durant tot el trimestre. Amb això vol dir que el que s'ha pagat, ja disposaven dels diners. No és excusa el fet que no hagi arribat la transferència perquè es demorin els dies, per tant hi havia recursos suficients per haver pagat en un termini més curt. Per les raons que siguin, que no les discuteix, però en qualsevol cas no s'ha endarrerit pel fet que no arribessin les transferències pendents de la Generalitat.

Intervé el senyor Juzgado, que li dóna la raó al senyor Urtusol, ja que ell no ha dit que el motiu fos no cobrar, fet que pot donar tensions puntuals de tresoreria, sinó que ha explicat que hi ha hagut un període vacacional i en lloc d'efectuar els pagaments com es realitzen en els mesos normals, s'han establert uns dies de pagament, perquè el personal estava de vacances i això fa que les factures passin a pagar-se amb més dies. Algun dia sí que s'ha patit aquesta tensió de tresoreria pel pendent de cobrament, però en aquest moment no ha dit això.

La presidència manifesta que amb diferents paraules tots volen apropar-se al màxim dels 40 dies, que de moment estan marcats i a partir de l'any que ve seran 30 dies. Espera que quan es redacti el proper informe estiguin en 40 dies, tan de bo sigui així. Realitzaran els reajustos necessaris per apropar-se el màxim possible als esmentats dies, tot saben que és complicat, perquè la pròpia dinàmica de l'Administració, a la qual li fa falta una llei de finançament local justa, i com això no se soluciona des d'altres òrgans, ho arrossegueuen les administracions locals.

El plenari es dóna per assabentat de l'estat trimestral següent:

### **INFORMACIÓ TRIMESTRAL DE L'ESTAT D'EXECUCIÓ I LLEI DE MOROSITAT**

*Atès el que disposa l'article 4 de la Llei 15/2010, de modificació de la Llei 3/2004, de 29 de desembre, per la qual s'estableixen mesures contra la morositat en les operacions comercials.*

*D'acord amb el que disposa el Reial decret legislatiu 2/2004, de 5 de març, pel qual s'aprova el Text refós de la Llei reguladora de les hisendes locals, el RD 500/1990, de 20 d'abril, que desplega l'esmentat Reial decret legislatiu 2/2004 en matèria de pressupostos i la base 4 – Informació als òrgans de govern, de les vigents Bases d'execució del pressupost d'aquest Ajuntament.*

*Vist l'estat d'execució d'ingressos i despeses a 30/06/2012, resultant de les dades de tancament del tercer trimestre de 2012.*

*Vista l'acta d'arqueig a 30/09/2012, Ajuntament i Patronat Municipal d'Ensenyament.*

*Vist l'informe elaborat per la Intervenció i la Tresoreria corresponent al tercer trimestre de l'any 2012, sobre compliment dels terminis de pagament i tramitació de factures en els termes establerts en la Llei 15/2010, de 5 de juliol, de modificació de la Llei 3/2004, de 29 de desembre.*

*Per l'exposat, el Ple de l'Ajuntament,*

*PRIMER. Pren coneixement de l'estat d'execució del Pressupost de l'Ajuntament i Patronat Municipal d'Ensenyament, el resum dels moviments de la Tresoreria i la seva situació, i la informació sobre el compliment dels terminis de pagament i tramitació de factures en els termes establerts en la Llei 15/2010, de 5 de juliol, de modificació de la Llei 3/2004, de 29 de desembre, que estableix mesures de lluita contra la morositat en les operacions comercials, corresponent al TERCER TRIMESTRE 2012.*



**Secretaria General**  
**1.1. ESTAT D'EXECUCIÓ**

**3T/2012 - AJUNTAMENT**

INGRESSOS		Previsió inicial	Modificacions	Previsió definitiva	Drets liquidats nets	Recaptació líquida	Pendent cobrament
Cap. I	IMPOSTOS DIRECTES	11.477.557,00		11.477.557,00	11.715.138,03	5.853.406,40	5.861.731,63
Cap. II	IMPOSTOS INDIRECTES	225.000,00		225.000,00	214.136,43	193.343,54	20.792,89
Cap. III	TAXES I ALTRES INGRESSOS	2.554.677,46	178.602,70	2.733.280,16	2.476.632,16	1.573.879,48	902.752,68
Cap. IV	TRANSFERÈNCIES CORRENTS	3.212.722,00		3.212.722,00	3.209.761,41	2.537.565,90	672.195,51
Cap. V	INGRESSOS PATRIMONIALS	166.006,00		166.006,00	26.855,84	21.215,84	5.640,00
Cap. VII	TRANSFERÈNCIES DE CAPITAL	0,00	427.448,93	427.448,93	142.992,99	142.992,99	0,00
Cap. VIII	ACTIUS FINANCERS	0,00	3.373.016,41	3.373.016,41	0,00	0,00	0,00
Cap. IX	PASSIUS FINANCERS	1.478.600,00		1.478.600,00	142.992,99	142.992,99	0,00
<b>TOTAL</b>		<b>19.114.562,46</b>	<b>3.979.068,04</b>	<b>23.093.630,50</b>	<b>17.928.509,85</b>	<b>10.465.397,14</b>	<b>7.463.112,71</b>
DESPESES		Crèdits inicials	Modificacions	Crèdits totals	Obligacions reconegudes	Pagaments líquids	Pendent pagament
Cap. I	DESPESES DE PERSONAL	5.988.604,69	333.242,75	6.321.847,44	4.362.916,48	4.362.599,82	316,66
Cap. II	DESPESES EN BÉNS I SERVEIS	7.368.793,95	130.838,30	7.499.632,25	4.171.697,26	3.581.784,40	589.912,86
Cap. III	DESPESES FINANCERES	469.812,97		469.812,97	244.327,26	244.327,26	0,00
Cap. IV	TRANSFERÈNCIES CORRENTS	1.776.071,94	188.375,89	1.964.447,83	1.558.545,23	1.492.768,04	65.777,19
Cap. VI	INVERSIONS REALS	1.539.600,00	3.326.111,10	4.865.711,10	1.686.173,75	1.208.264,87	477.908,88
Cap. VII	TRANSFERÈNCIES DE CAPITAL	109.000,00		109.000,00	27.746,57	27.746,57	0,00
Cap. IX	PASSIUS FINANCERS	1.862.678,91		1.862.678,91	1.228.566,00	1.228.566,00	0,00
<b>TOTAL</b>		<b>19.114.562,46</b>	<b>3.979.068,04</b>	<b>23.093.630,50</b>	<b>13.279.972,55</b>	<b>12.146.056,96</b>	<b>1.133.915,59</b>



**Secretaria General**

**3T/2012 - PATRONAT MUNICIPAL D'ENSENYAMENT**

INGRESSOS		Previsió inicial	Modificacions	Previsió definitiva	Drets liquidats nets	Recaptació líquida	Pendent cobrament
Cap. III	TAXES I ALTRES INGRESSOS	692.706,72		692.706,72	453.136,19	441.489,01	11.647,18
Cap. IV	TRANSFERÈNCIES CORRENTS	2.710.796,94		2.710.796,94	1.822.738,46	1.651.977,19	170.761,27
Cap. V	INGRESSOS PATRIMONIALS	964,84		964,84	0,42	0,42	0,00
Cap. VII	TRANSFERÈNCIES DE CAPITAL	109.000,00		109.000,00	27.746,57	27.746,57	0,00
Cap. VIII	ACTIUS FINANCERS	0,00	6.753,26	6.753,26	0,00	0,00	0,00
<b>TOTAL</b>		<b>3.513.468,50</b>	<b>6.753,26</b>	<b>3.520.221,76</b>	<b>2.303.621,64</b>	<b>2.121.213,19</b>	<b>182.408,45</b>
DESEPESES		Crèdits inicials	Modificacions	Crèdits totals	Obligacions reconegudes	Pagaments líquids	Pendent pagament
Cap. I	DESEPESES DE PERSONAL	2.737.438,30		2.737.438,30	1.965.068,19	1.965.068,19	79,02
Cap. II	DESEPESES EN BÉNS I SERVEIS	666.710,20	3.617,25	670.327,45	308.318,42	235.747,77	72.570,65
Cap. III	DESEPESES FINANCERES	320,00		320,00	17,00	17,00	0,00
Cap. VI	INVERSIONS REALS	109.000,00	3.136,01	112.136,01	14.967,29	14.967,29	0,00
<b>TOTAL</b>		<b>3.513.468,50</b>	<b>6.753,26</b>	<b>3.520.221,76</b>	<b>2.288.370,90</b>	<b>2.215.800,25</b>	<b>72.570,65</b>

**PENDENT COBRAMENT TRANSFERÈNCIES I SUBVENCIONS D'ALTRES ADMINISTRACIONS EXERCICIS TANCATS** Transferències corrents i de capital (capítols 4 i 7 d'ingressos)

INGRESSOS		Pendent cobrament 30/06/2012	Pendent cobrament 30/09/2012
Cap. IV	TRANSFERÈNCIES CORRENTS	413.721,99	409.150,74
Cap. VII	TRANSFERÈNCIES DE CAPITAL	1.554.267,34	1.518.516,34
<b>TOTAL EXERCICIS TANCATS</b>		<b>1.967.989,33</b>	<b>1.927.667,08</b>

**PENDENT COBRAMENT TRANSFERÈNCIES I SUBVENCIONS GENERALITAT EXERCICI CORRENT I TANCATS** Transferències corrents i de capital (capítols 4 i 7 d'ingressos)

INGRESSOS		Pendent cobrament 30/06/2012	Pendent cobrament 30/09/2012
Cap. IV	TRANSFERÈNCIES CORRENTS GENERALITAT	114.280,10	114.280,14
Cap. VII	TRANSFERÈNCIES DE CAPITAL GENERALITAT + FEDER	1.512.034,10	1.512.010,06
	Pendent GENERALITAT 2011	244.536,17	244.536,17
	Pendent GENERALITAT 2010	1.381.301,65	1.381.277,65
	Pendent GENERALITAT 2009	476,38	476,38



### Secretaria General

	<b>TOTAL GENERALITAT EX. TANCATS</b>	<b>1.626.314,20</b>	<b>1.626.290,20</b>
Cap. IV	TRANSFERÈNCIES CORRENTS GENERALITAT	448.624,00	170.761,27
Cap. VII	TRANSFERÈNCIES DE CAPITAL GENERALITAT + FEDER	0,00	0,00
	Pendent GENERALITAT 2012	448.624,00	170.761,27
	<b>TOTAL GENERALITAT EX. CORRENT</b>	<b>448.624,00</b>	<b>170.761,27</b>
	<b>TOTAL GENERALITAT EX. CORRENT I TANCATS</b>	<b>2.074.938,20</b>	<b>1.797.051,47</b>

### 1.2. MOVIMENTS DE LA TRESORERIA I LA SEVA SITUACIÓ 3T/2012 – AJUNTAMENT I PATRONAT MUNICIPAL D'ENSENYAMENT

	ACTA ARQUEIG 30/06/2012			
Ord.		AJUNTAMENT	PATRONAT	TOTAL
0	EFFECTIU	680,99	0	680,99
1	COMPTES RESTRINGIDES INGRESSOS	161.838,23	0	161.838,23
2	COMPTES OPERATIVES	2.323.599,66	10.429,21	2.334.028,87
8	P. A JUSTIFICAR I BESTRETES CAIXA FIXA	13.196,80	6.416,19	19.612,99
9	FORMALITZACIÓ	0	0	0
<b>TOT.</b>		<b>2.499.315,68</b>	<b>16.845,40</b>	<b>2.516.161,08</b>
	ACTA ARQUEIG 30/09/2012			
Ord.		AJUNTAMENT	PATRONAT	TOTAL
0	EFFECTIU	10.719,63	0	10.719,63
1	COMPTES RESTRINGIDES INGRESSOS	11.025,69	0	11.025,69
2	COMPTES OPERATIVES	1.172.559,37	6.485,05	1.179.044,42
8	P. A JUSTIFICAR I BESTRETES CAIXA FIXA	9.714,88	4.659,93	14.374,81
9	FORMALITZACIÓ	0	0	0
<b>TOT.</b>		<b>1.204.019,57</b>	<b>11.144,98</b>	<b>1.215.164,55</b>





**Secretaria General**

**1.3. INFORMACIÓ LLEI 15/2010, DE 5 DE JULIOL, DE MODIFICACIÓ DE LA LLEI 3/2004, DE 29 DE DESEMBRE, QUE ESTABLEIX MESURES DE LLUITA CONTRA LA MOROSITAT EN LES OPERACIONS COMERCIALS, CORRESPONENT AL TERCER TRIMESTRE 2012**

**PAGAMENTS FACTURES TERCER TRIMESTRE 2012 – AJUNTAMENT I PATRONAT**

**AJUNTAMENT**

	Nombre	Import		
Pagaments realitzats durant el trimestre dins el termini legal (40 dies)	160	399.831,27		
Resta de pagaments	754	2.157.827,87		
<b>PAGAMENTS TOTALS DURANT EL TRIMESTRE NATURAL</b>	<b>914</b>	<b>2.557.659,14</b>	<b>Període mig de pagament (PMP) (dies)</b>	<b>72 dies</b>
Obligacions pendents de pagament en les quals s'estigui incomplint el termini legal a la data de tancament del trimestre natural (vençudes a 30/09/2012)	140	840.056,17	<b>Període mig del pendent de pagament excedit (PMP) (dies)</b>	<b>58 dies</b>
Obligacions pendents de pagament a la data de tancament del trimestre natural (vençudes i no vençudes a 30/09/2012)	185	1.117.001,68		

**PATRONAT**

	Nombre	Import		
Pagaments realitzats durant el trimestre dins el termini legal (40 dies)	15	15.013,24		
Resta de pagaments	191	123.030,15		
<b>PAGAMENTS TOTALS DURANT EL TRIMESTRE NATURAL</b>	<b>206</b>	<b>138.043,39</b>	<b>Període mig de pagament (PMP) (dies)</b>	<b>111 dies</b>
Obligacions pendents de pagament en les quals s'estigui incomplint el termini legal a la data de tancament del trimestre natural (vençudes a 30/06/2012)	27	68.333,80	<b>Període mig del pendent de pagament excedit (PMP) (dies)</b>	<b>46 dies</b>
Obligacions pendents de pagament a la data de tancament del trimestre natural (vençudes i no vençudes a 30/06/2012)	31	69.430,58		

**FACTURES PENDENTS TRAMITACIÓ – AJUNTAMENT I PATRONAT**

**Factures registrades d'entrada 01/01/2012 a 31/07/2012 no tramitades a 31/10/2012 (3 mesos)**

**AJUNTAMENT**

Factures o docum. justificatius al final del trimestre amb més de tres mesos de la seva anotació en el registre de factures, pendents del reconeixement de l'obligació (Art.5.4 Ley 15/2010)	Període mig operacions pendents de reconeixement (PMOPR)	Pendent de reconeixement de l'obligació	
		Nombre	Import total
Despeses en béns i serveis – Inversions reals	126	103	88.406,57
<b>Total</b>	<b>126</b>	<b>103</b>	<b>88.406,57</b>



## Secretaria General

### PATRONAT

Factures o docum. justificatius al final del trimestre amb més de tres mesos de la seva anotació en el registre de factures, pendents del reconeixement de l'obligació (Art.5.4 Ley 15/2010)	Període mig operacions pendents de reconeixement (PMOPR)	Pendent de reconeixement de l'obligació	
		Nombre	Import total
Despeses en béns i serveis – Inversions reals	166	39	10.904,97
<b>Total</b>	<b>166</b>	<b>39</b>	<b>10.904,97</b>

SEGON. Remetre la documentació relativa a l'apartat 1.3 al Ministeri d'Economia i Hisenda i a la Direcció General de Política Financera del Departament d'Economia i Finances de la Generalitat de Catalunya, sens perjudici de la utilització dels mitjans telemàtics per al seu coneixement general.

#### **5. Acordar, si correspon, l'aprovació provisional de les Ordenances fiscals de l'exercici de 2013**

Pren la paraula el regidor d'Hisenda, el senyor Juzgado, i llegeix la proposta d'acord. Tot seguit explica que respecte a l'Ordenança fiscal número 1, sobre l'impost sobre béns immobles es proposa per aquest any una reducció amb el coeficient del 2,4%.

Pel que fa a l'Ordenança fiscal número 2, l'impost sobre activitats econòmiques, es proposa un increment del 3%.

L'Ordenança fiscal número 3, impost sobre vehicle de tracció mecànica, no s'augmenta, sinó que es manté el mateix preu que hi havia fins ara.

L'Ordenança fiscal número 4, impost sobre l'increment de valor dels terrenys de naturalesa urbana, es proposa un increment del 3%.

L'Ordenança fiscal número 5, impost sobre construccions, instal·lacions i obres, es proposa un augment del 2,75%.

L'Ordenança fiscal número 6, taxa per les ocupacions del subsòl, el sòl i la volada de la via pública, es proposa un increment del 3%.

L'Ordenança fiscal número 9, taxa per l'obertura de sondatges o rases en terrenys d'ús públic i qualsevol remoguda en la via pública del paviment de les voreres, es proposa un augment del 3%.

L'Ordenança fiscal número 10, taxa per l'ocupació dels terrenys d'ús públic amb mercaderies, materials de construcció, runes, tanques, puntals, estíntols, bastides i altres instal·lacions anàlogues, es proposa un augment del 3%.

L'Ordenança fiscal número 11, taxa per utilització privativa o aprofitament especial de la via pública amb entrades de Vehicles a través de les Voreres o de qualsevol altre espai de domini públic local i les reserves de via pública per a aparcament, càrrega i descàrrega de mercaderies de qualsevol mena, es proposa un increment del 3%, amb una bonificació sobre els guals industrials amb el tram superior amb més de 16 metres, s'aplica una reducció del 50%. De 0 a 8 metres és un preu, de 8 a 16 metres té un altre preu, i a partir de 16 metres en endavant un altre coeficient. Es fa una reducció sobre el coeficient d'un 50%.

L'Ordenança fiscal número 12, taxa per l'ocupació de terrenys d'ús públic amb taules i cadires



### **Secretaria General**

amb finalitat lucrativa, es proposa un increment del 3%.

L'Ordenança fiscal número 13, taxa per la instal·lació de quioscos i altres activitats mòbils a la via pública, es proposa un augment del 3%.

L'Ordenança fiscal número 14, taxa per Parades, Barraques, Casetes de Venda, Espectacles o Atraccions situades en Terrenys d'Ús Públic i Indústries del Carrer i Ambulants i Rodatges Cinematogràfics, es proposa un augment del 3%.

L'Ordenança fiscal número 15, Taxa per la prestació dels serveis d'intervenció administrativa en l'activitat dels ciutadans i les empreses a través del sotmetiment a prèvia llicència, comunicació prèvia o declaració responsable i pels controls posteriors a l'inici de les activitats, es proposa un augment del 3%.

L'Ordenança fiscal número 16, Taxa per la prestació de serveis mediambientals. Recollida selectiva, orgànica, tractament i eliminació de residus, es proposa un increment del 3%, en aquesta taxa s'ha canviat la taxa que s'aplicava als mercats no sedentaris, que fins enguany s'ha aplicat una taxa única de 110 euros per a tot els paradistes, i han volgut adaptar-la més a la realitat. Hi ha paradistes que generen pel seu producte menys residus que altres, fet que s'ha adequat. De 0 a 6 metres en quant a ocupació de parada són 35 euros, de 6 a 12 metres són 80 euros, així fins arribar al màxim que es manté en 110 euros.

L'Ordenança fiscal número 17, Taxa per la Prestació de Serveis en Cementiris Locals, Conducció de Cadàvers i Altres Serveis Fúnebres de Caràcter Local, es proposa un augment del 3%, aquí s'inclou la bonificació per a la Unió de Germandats, que se li aplica un 25% de bonificació sobre el servei de cementiri.

L'Ordenança fiscal número 19, Taxa per la prestació del servei d'escoles bressol, es proposa un augment del 3% a partir de l'1 de gener. Atès l'import nou amb el qual es bonificarà la Generalitat pel tema de les escoles bressol, amb el 3% l'Ajuntament vol igualar la majoria de l'increment de les taxes per al 2013, i l'Ajuntament acabarà absorbint el diferencial, més de 200 € per alumne, per no fer caure més la despesa familiar.

L'Ordenança fiscal número 20, Taxa per serveis especials de vigilància i altres motivats per espectacles públics i grans transports, es proposa un augment del 3%.

L'Ordenança fiscal número 21, Taxa per l'Expedició de Documents Administratius, es proposa un augment del 3%.

L'Ordenança fiscal número 22, Taxa per la llicència d'autotaxi i altres vehicles de lloguer, es proposa un augment del 3%.

L'Ordenança fiscal número 23, Taxa per llicències urbanístiques i comunicacions prèvies en matèria d'urbanisme, es proposa un augment del 3%.

L'Ordenança fiscal número 24, Taxa per la Retirada de Vehicles Abandonats o Estacionats defectuosament o abusivament en la Via Pública, es proposa un augment del 3%.

L'Ordenança fiscal número 25, Taxa per la Recollida de Gossos i Gats, es proposa un augment del 3%.

L'Ordenança fiscal número 26, Taxa per la Prestació de Serveis en la Piscina Municipal, en la majoria es proposa un increment del 5% i quant a la gent gran i els infants, no pateixen cap augment en la seva taxa.

L'Ordenança fiscal número 27, Taxa per la Prestació dels Serveis d'Ensenyaments Especials en Establiments Municipals (Escola de Música), es proposa un augment del 3%.

L'Ordenança fiscal número 28, Taxa pel lloguer de sales, teatres municipals i altres anàlegs, es proposa un augment del 3%.

L'Ordenança fiscal número 30, Taxa pel Servei d'Atenció Psicològica, es proposa un augment



## Secretaria General

del 3%.

L'Ordenança fiscal número 31, Taxa per la utilització d'instal·lacions esportives municipals, es proposa un increment del 5%, i passa el mateix que amb la piscina, que per als jubilats, gent gran i els cursos per als més joves, no s'augmenta la taxa als esmentats col·lectius.

El senyor Juzgado continua explicant que en general l'aplicació que realitzen en les taxes és d'un 3%. Normalment i com a referència agafen l'IPC del mes de setembre, que aquest any l'IPC a Catalunya és d'un 3,9% i d'un 3,4% a Espanya. L'equip de govern ha optat pel 3%.

Pren la paraula la portaveu del NOPP, la senyora Martí, i exposa que l'aprovació de les Ordenances municipals a l'igual que l'aprovació del pressupost són dos dels actes més importants que pren el Ple de l'Ajuntament i que també més afecten directament als ciutadans. És a dir qualsevol decisió a vegades és més puntual o pot afectar a un sector o un altre de la població, però no és el cas de les Ordenances municipals, que tenen una incidència important en la decisió i l'acord que es prengui respecte a les economies de cadascuna de les cases.

Al NOPP l'any passat ja li va sorprendre i ara ho torna a fer que la proposta de l'equip de govern, el portaveu Socialista, en llegir les modificacions que hi ha hagut en la llista d'Ordenances, globalment hi ha un increment de les Ordenances al voltant del 3%, quan al parer del NOPP no està en gaire en consonància amb el previst en el programa Socialista presentat en les eleccions municipals, que en el seu primer punt deia que no incrementarien els impostos municipals, les Ordenances municipals.

El NOPP també ho deia en el programa i en aquest sentit ha presentat una moció en què demana que les Ordenances municipals no s'incrementin, per moltes raons, perquè per gestionar bé un ajuntament, per tirar endavant una administració pública, no només es pot fer amb l'increment de les Ordenances municipals i per tant disposant de més diners, sinó que una millor gestió és aquella que tendeix a reduir la despesa i avui encara és més clar així. Per tant, és més important treballar en el sentit de reduir despeses que no pas pensar sempre en l'afany recaptatori i en l'increment de les Ordenances any rere any, a partir d'uns determinats padrons que es tenen.

No cal recaptar més, sinó que cal reduir les despeses, perquè sinó cada dia s'escanya més el ciutadà, al qual se li fa molt difícil suportar en les economies domèstiques no només aquests increments en les Ordenances municipals, que tenen una repercussió directa. Malgrat el llistat que ha anomenat el regidor d'Hisenda, algunes Ordenances incideixen fortament sobre l'economia familiar.

Els esmentats increments en uns moments de situació econòmica molt complicada, en uns moments en què hi ha moltes persones a l'atur i els que treballen o els que tenen la sort de treballar i que els sous no s'incrementen un 3%, sinó que es redueixen, per tant per una banda s'estira la corda amb l'increment dels impostos i per l'altra s'estira reduint els ingressos de la majoria de les famílies, a part de les persones aturades, perquè a Parets hi ha 1.700 ciutadans aturats, que és un nombre molt important.

La senyora Martí continua exposant que el seu grup no comparteix en absolut l'augment de les Ordenances municipals, perquè la proposta del NOPP passa i passaria perquè no s'incrementin les Ordenances i que es deixin tal com estan i veure com es pot capejar la situació i com es pot integrar això en el pressupost municipal.

Respecte al contingut dels increments, només dir que en la fase d'informació pública de les Ordenances les estudiaran millor i ara puntualitzarà només dues o tres qüestions per indicar que no entenen que malgrat que s'hagi dit que l'increment és al voltant del 3% hi ha casos puntuals, i si ho diu malament prega que ho aclareixin, hi ha augments importants, per exemple no és de rebut que considerin adequat un increment del 5% en les quotes de la piscina, que és un servei que utilitza molta gent com una activitat de lleure i que repercuteix en la salut de les persones.



### **Secretaria General**

El NOPP també ha observat que en el cas de l'Escola de Música hi ha increments molt importants, per exemple i sinó ho ha llegit malament, els cursos d'iniciació musical passen de 30,9 € a 39,9 €, això no és un increment del 3%, ni del 5%, sinó que és molt més. Igual passa en l'ús de les pistes.

D'altra banda, s'han sorprès perquè es confirma el que el NOPP va dir l'any passat, sobre que eren insostenibles les quotes del mercat. No podia ser que s'apliqués una quota de més de 100 € i generalitzar totes les parades del mercat. Veu que aquesta qüestió s'ha corregit i està bé que es corregeixi aquest aspecte que el NOPP ja havia apuntat en el moment de l'aprovació de les Ordenances de l'any passat.

El NOPP ha demanat també com a grup municipal poder consultar els padrons municipals fiscals, i ha obtingut com a resposta de l'equip de govern, a causa del tema de la protecció de dades o relacionat amb aquest tema, la dificultat en accedir-hi a les dades. Es diu que poden accedir-hi amb unes determinades condicions i una situació molt complicada.

El NOPP pensa que és important accedir als padrons, perquè així com des d'Hisenda de l'Estat es lluita contra el frau intentant aflorar activitats, que potser no estan en els padrons d'Hisenda, el seu grup creu que el fet de la consulta i la revisió dels padrons podria ampliar la base i no només repercutir increments sobre els que ja estan fixats. Potser s'hauria de fer una tasca, en la qual el seu grup podria aportar coses. Per qui sembla que no poden entrar-hi, perquè sembla que hi ha unes dificultats de tancament dels padrons i sinó es justifica un interès directe i concret, les dades no són consultables.

Lamenta també una altra qüestió i és la manca de facilitats en la informació de l'estudi de les Ordenances fiscals, de comparació d'un any respecte a l'altre. En qualsevol cas això ho supleix clarament en la fase d'informació pública, que estudiarà més àmpliament el contingut de tota la redacció, però atès que avui la informàtica facilita molt les dades s'hauria de donar la possibilitat de comparació, per exemple del total dels padrons recaptats, en què influeix el 3%, com és de representatiu o no l'aplicació d'uns increments en una determinada Ordenança. Una mica més de dades comparatives, però en tot cas el NOPP això ho suplirà en la fase d'informació pública.

El NOPP no està d'acord amb l'increment, vota en contra de la proposta i demana que a l'igual que s'ha fet en algun altre Ajuntament, com el de Mollet, demana que a partir d'ara es creï una comissió amb representants de tots els grups municipals per estudiar i treballar en les Ordenances de 2014. És a dir que es doni un marge per estudiar les puntualitzacions de tots els grups, que segurament les propostes de tothom són aprofitables i si existís l'esmentada comissió permetria aprofundir més sobre si procedeix o no un increment, també aprofundir en el tema de les bonificacions o les subvencions de les Ordenances, perquè en aquests moments moltes de les Ordenances tenen puntualment bonificacions i a part han aplicat subvencions a les Ordenances. Un exemple clar són els 60 € de l'IBI, tot això haurien de ser capaços en comptes de desperdigar-lo tant, d'intentar unificar-lo, atès que els temps no són fàcils per ningú i segurament tothom podria proposar aportacions positives, que permetrien tenir unes millors Ordenances i unes Ordenances fiscals amb una aplicació més justa, per això el NOPP demana l'esmentada comissió, amb representació de tots els grups, a fi d'estudiar al llarg de tot l'any les Ordenances fiscals de 2014 i sobretot tota la qüestió de les bonificacions i de les subvencions, perquè hi ha molts temes que s'han de llimar, i que naturalment han d'existir, però s'han de llimar i tots poden realitzar aportacions importants.

Pren la paraula el regidor de CiU, el senyor Urtusol, i exposa que és evident que el criteri del seu grup és completament oposat a la proposta presentada per l'equip de govern. Vol que quedi clar per endavant que la proposta de CiU és la de congelar totes les taxes i no aplicar cap tipus d'augment en aquestes, ni en els tributs que regulen les pròpies Ordenances fiscals.

Han de ser coherents amb la situació que tothom pateix avui, i no poden treballar i estar d'esquenes a la realitat que els envolta i no poden predicar una doctrina i practicar-ne una altra.



### Secretaria General

Cal recordar que aquest any els veïns i veïnes han patit un augment molt important en el conjunt dels impostos. Independentment del que es va aprovar l'augment de les Ordenances fiscals en el 2012, un dels impostos més importants, que representa la major part dels ingressos és l'IBI, que està en període de revisió, que pel seu procés ja representa un increment sobre el propi import i a més una vegada que està tot aprovat, el govern del regne a través d'un Decret obliga a aplicar un 6% més d'augment adicional sobre el que ja s'havia aplicat tant a nivell d'Ordenances com al que afecta al propi procés de revisió cadastral.

Ha agafat uns quants exemples de 4 IBI, repartits per diferents punts del poble. 3 d'ells al 2012 han patit un augment per sobre del 10% i en algun cas concret es parla d'un increments de l'IBI del 12,48% d'augment. És evident que si aquest any ja s'ha ingressat molt més del que s'havia previst en les Ordenances fiscals, hi havia marge com per intentar congelar les Ordenances del 2013, en base al que ja s'havia parlat.

Cal fer esment que una vegada que CiU se n'assabenta del Decret que obliga a incrementar el 6% de l'IBI, va presentar una instància, en què demanava a l'equip de govern que intentés buscar mesures i eines per reduir la pressió de les Ordenances fiscals, ja que el 6% com a llei s'ha d'aplicar, i que intentés buscar la manera de no sobreaugmentar la pressió fiscal que s'aplica als veïns i veïnes.

L'equip de govern va dir que es realitzarien valoracions i que mirarien què es podia fer. No hi ha hagut resposta formal i concreta al respecte i el que està clar és que tampoc es va fer res respecte al rebut de l'IBI, els quals es van girar tots amb l'import aprovat d'increment de les Ordenances fiscals, més el 6%, que marcava el govern central.

El senyor Urtusol continua explicant que són conscients que la situació és complexa per a tots, tant per als ciutadans com per a les administracions. Són els primers coneixedors que l'Administració cada vegada té menys ingressos, menys recursos i té moltes tasques a desenvolupar, però de tant en tant s'ha de mirar que fa la gent que està passant situacions complexes i tothom que passa per aquestes situacions el que fa avui en dia és reduir despesa, apretar-se el cinturó, malgrat les administracions en aquest cas que ocupa i els preocupa, és l'Administració Local del municipi, de Parets, que es pugui veure afectada quant a una reducció dels ingressos, sinó s'augmenta la pressió fiscal, creu que hi ha marge de maniobra per intentar reduir la despesa i aconseguir equilibrar els pressupostos, no a base d'augmentar la pressió, sinó en tot cas de reduir la despesa.

Demana als senyors del PSC, que si finalment aproven l'augment estan perdent una oportunitat d'or, una oportunitat per una banda de demostrar a tota la població, que són sensibles amb la realitat que pateixen i sigui dit també de complir amb un dels punts que l'equip de govern portava en el seu programa electoral, en què deia que no incrementaria els impostos, i són les segones Ordenances que s'aprovaran en aquesta legislatura i totes dues Ordenances amb augment. Per l'exposat, el vot de CiU és en contra.

Pren la paraula el portaveu d'ICV, el senyor Folguera, i exposa que està clar que totes les pujades d'impostos en tots els casos són impopulars. No creu que a cap govern li agradi pujar els impostos, s'imagina que a aquest govern tampoc, però la situació és la que hi ha i cal fer front a unes despeses socials que tots comprenen que són molt altes últimament, perquè precisament en el tema social hi ha greus problemes i cal recaptar diners per tirar endavant tot el que suposa.

El seu grup ha fet diverses mencions a la necessitat de reduir, però sobretot d'optimitzar la despesa. Certament hi ha unes despeses bastant importants a nivell d'estructura de funcionament de l'Ajuntament i estan a l'espera que es prenguin les mesures, perquè certament pujar impostos de forma sistemàtica potser no és el camí.

Si la situació és la que és a nivell econòmic i la realitat és la que hi ha i els diners no arriben d'on han d'arribar, per part de la Generalitat i del govern Central, d'algun lloc s'han de treure.



### **Secretaria General**

L'IPC aproximadament serà d'un 3,7% i la pujada mitjana que es proposa és d'un 3%, per tant creu que la pressió fiscal tampoc és gaire alta en les Ordenances.

Respecte a la bonificació de 60 € a les persones que estan a l'atur, és un fet que el seu grup valora molt positivament. És una proposta que ICV va presentar en les últimes Ordenances fiscals, que va demanar que es fes aquest esforç, a fi que les persones en situació d'atur al municipi tinguessin algun tipus d'avantatge a l'hora de pagar l'IBI, que és un import per alguns força feixuc. Celebra que finalment s'hagi pogut buscar una alternativa com és aquesta subvenció, que cobreix 60 euros, que per a moltes persones serà molt benvinguda.

Una queixa que va presentar en les últimes Ordenances municipals de l'any passat tractava sobre la dificultat que molts paretans i paretanes demostraven en el moment que arribava el rebut en un sol cop, quan l'any anterior, s'havia pagat en quatre terminis, i era necessari renovar-lo any a any, això s'ha canviat i d'acord amb la informació corresponent, la renovació any rere any no serà necessària, per tant el ciutadà que efectui l'aplaçament se li aplicarà cada any, és una bona mesura a fi que no hi hagi sorpreses.

Del tema de les Ordenances fiscals li ha sorprès una mica la modificació que es va donar l'altre dia, que crea un cert malestar, més que res pel precedent que suposa.

Mitjançant una carta que ha fet arribar la Germandat de Previsió Social, sobre que s'apliqui un 25% de descompte en les taxes d'alguns tipus de serveis funeraris, no és per l'import, sinó pel fet, ICV creu que no està bé que una entitat, que el seu grup va signar conjuntament amb tots els grups municipals, un document de suport, perquè la Generalitat desencaïés una situació complicada que hi havia en aquells moments, ja que el tema patrimonial no el tenien ben ordenat, el seu grup va donar suport respecte a què la Generalitat ho desencaïés, i ara resulta que l'equip de govern els ofereix a través de la carta de sol·licitud, un 25% de descompte en les taxes. És un greu comparatiu envers la resta de ciutadans i ciutadanes.

El senyor Folguera continua exposant que no entén perquè se li ha de donar privilegis a una entitat formada per 1.500 persones, que marca un precedent molt negatiu i que al seu grup no li agrada gens. És un precedent i no vol pensar que està fet des d'anar a buscar el clientelisme, sinó que simplement és una errada i espera que no es torni a repetir.

ICV no hi està d'acord amb aquest apartat pel que ha comentat. Si es té en compte que la Unió de Germandats té un patrimoni important, amb un capital social important, no entén per què se li ha de fer un descompte de taxes a costa de la resta de ciutadans i ciutadanes de Parets. Creu que és injust i que no són polítiques d'esquerres, ja que les polítiques d'esquerres és buscar la uniformitat. Es bonifica a una Unió de Germandats, a persones que es poden pagar un enterrament, quan segurament a Parets hi ha molta gent que ni tan sols es pot pagar això, per tant i vist l'exposat, li preocupa que en el futur vingui una altra entitat que demani altres bonificacions. Es poden imaginar que els senyors de Pura Vida, per exemple, Quatre per Quatre, demanen que se'ls rebaixi l'import de circulació. Sap que no és comparatiu, però aquest clientelisme comença a ser preocupant.

Entén que l'equip de govern estigui preocupat, les dades de les previsions de vot poden fer que necessitin captar més socis, però un 25% de descompte li sembla escandalós i més quan es té un cementiri que es cau a trossos i que mai millor dit està deixat de la mà de deu i no s'inverteix prou. La sala fa pena i té una zona amb un manteniment que no és adequat.

A ICV li ha molestat aquest tema en concret de les Ordenances i per què so sigui un precedent, i l'equip de govern no tingui la temptació de fer-lo l'any que ve, per què està segur que la tindrà, vota en contra de les Ordenances.

Pren la paraula el portaveu del PP, el senyor Carmany, i exposa que el seu grup com ha col·laborat en les Ordenances el seu vot serà favorable, perquè la pressió fiscal que impacta contra la població de Parets és d'un 3%, tenint en compte que està per sota de l'IPC, és raonable. A ningú li agrada pujar les taxes, sinó que a tots li agradaria baixar-les, però els



### Secretaria General

recursos que arriben a les administracions locals, saben tots quina és la situació i es troben que han d'augmentar. Es pot mirar el 3%, el 5% de la piscina i el pavelló, però si saben el que es paga trimestralment per anar a la piscina o el pavelló, un 5% sembla molt, però és tracta de poc més d'1 € trimestralment. Es pot fer demagògia i parlar de percentatges, però la realitat és que la pressió fiscal és mínima.

Es continua mantenint la subvenció de 60 € als aturats, es congela la pujada del 5% als avis, les persones més febles continuen tenint les ajudes, per tant no s'ha de fer demagògia i han de ser seriosos, els diners que arriben a les administracions locals saben quins són, saben quina és la situació i per això han de ser seriosos. Un 3% és un increment més que raonable per la situació actual.

Intervé el regidor d'Hisenda, el senyor Juzgado, i explica que sembla que tothom coneix una part del programa electoral del PSC, indica que quan el seu grup va confeccionar el programa electoral es va comprometre, i són persones que els agrada complir el que diuen, però no eren coneixedors de les retallades d'ingressos que rebria l'Ajuntament en la legislatura en Educació, en el Servei Local d'Ocupació, que ara és de 0 €. Han baixat en més de 1.000 € per alumne en un any les subvencions a les escoles bressol, tot això fa que a vegades actuïn sobre la marxa i a l'igual com abans es demanava si podien revisar el projecte de l'estació perquè els moments són diferents, doncs en aquest tema també evidentment s'han d'adaptar a la situació que es troben dia a dia i que evidentment no provoca l'equip de govern. Si la provoquessin ells serien responsables de dir una cosa i fer una altra.

Pel que fa a l'exposat pel grup de CiU, aquest grup més que el PSC entén que és dir una cosa en el programa i fer tot el contrari. Està convençut que CiU ho entén perquè des de la Generalitat s'està fent així des del primer moment en què van aterrar.

D'altra banda, un 3% d'increment a les taxes, com que parlen de percentatges, com ha dit abans el portaveu del Partit Popular, pot sonar o semblar molt o poc, però el que és cert que quan es parla de percentatges i després es trasllada a euros es veu que és una mica demagògic demanar una sèrie de coses.

Totes les Ordenances a part de l'IBI i l'IAE, el 3% representa uns majors ingressos per l'Ajuntament de 40.000 €. El 3% i el 5% de la piscina i la congelació d'uns altres, representen uns majors ingressos d'uns 40.000 €. Si aquest import es divideix pels set mil i escaig de famílies del municipi o rebuts, representa que d'una forma equitativa els ciutadans patirien un augment amb euros si tothom fes ús d'aquesta forma i d'aquesta mitjana de 5,7 € l'any, si aquest import significa que incrementen i passen una pressió fiscal molt forta, ho entén.

En aquesta línia diria i es bo perquè estan parlant de taxes, demanar la seva congelació, entén que des de l'oposició, potser si ell hi fos també ho demanaria o inclús demanaria com algun grup ha fet de baixar-les. Quan un no té la responsabilitat de govern és més fàcil demanar coses, però no fer propostes, només demanar. Propostes concretes en tenen poques.

El senyor Juzgado continua explicant que hi ha un tema molt concret i és que les escombraries es pugen un 3%, creu que tothom ho sap i cada any es parla del mateix, que no hi ha una taxa d'escombraries. Fa 10 anys, perquè aquest és l'últim any de revisió cadastral, fa 10 anys o una mica més de 10 anys es va incloure a la taxa de l'IBI, però quan va començar la revisió cadastral l'increment va desaparèixer. Els ciutadans paguen uns 43 o 44 € per una taxa de recollida selectiva, però no per escombraries, això amb un cost aproximat d'escombraries, al voltant d'1.000.000 €, vol dir que si es divideix per famílies o per habitatges, que són 7.000, representa que l'Ajuntament deixa de cobrar un servei, que evidentment s'ha de cobrar, de 143 € per família. Aquest import és el que es deixa d'ingressar.

Les persones que presten el servei cobren cada mes, i surt de la caixa comú i surt d'uns altres llocs, per l'exposat no és adient dir que pujar un 3% les taxes és una gran pressió fiscal, ja que a vegades no dóna ni per pagar la llum si es mira d'aquesta manera.





### Secretaria General

Pel que fa a l'IBI, ni es congela ni es puja es baixa. Hi ha ajuntaments que han incrementat les taxes. Diuen de congelar, però hi ha ajuntaments que han aprovat les taxes i les han congelat, fet que vol dir aplicar el mateix coeficient de l'any passat, i aquest any ho patiran. Amb la dificultat que comporta estar en una revisió cadastral, l'Ajuntament baixa el coeficient un 2,4%, això vol dir que al 2013 hi haurà algun ciutadà que pagarà menys que l'any passat, uns altres pagaran una mica més que l'any passat, però no la diferència que dia abans el regidor d'un 10 o 12%.

L'equip de govern ha fet números sobre 11.500 rebuts, un 57%, que són 6.540 rebuts de l'IBI pagaran entre menys i màxim 15 € l'any, aproximadament; un altre 26% pagarà entre 16 i 30 €, que sumen un 83%, aquest fet vol dir que la pressió fiscal està molt controlada i reduïda, i si a més se suma que es manté la subvenció dels 60 € a les persones aturades i el 50% de bonificació sobre el rebut de l'IBI per jubilats i pensionistes hi haurà gent que no és que pagarà 15 €, sinó que li sortirà 45 € més barat.

Per l'exposat creu que estan fent el correcte i els impostos són progressistes, perquè s'ha de recaptar per poder distribuir, i el progressisme està en com distribueixes, com recaptas i de qui recaptas. Quan ha parlat de les taxes de les escoles bressol, la voluntat de l'equip de govern és no incrementar més d'un 3%, fet que vol dir que l'Ajuntament ha d'afrontar dos-cents i escaig d'euros per família. Hi ha dos cents i pico de nens i el que es destinarà a les famílies que porten a les escoles bressol i que no paguin més el que deixen de pagar d'altres administracions, superen els 40.000 € que ha comentat que es recaptarà amb tota la resta de les Ordenances.

No entrarà en el tema d'accedir-hi als padrons, únicament dir que fan la feina. L'Ajuntament actualitza els padrons periòdicament. Aquest any han actualitzat el de guals i establiments.

El senyor Juzgado indica que respecte al tema de la Unió de Germandants es va explicar el tema àmpliament en la Comissió Informativa. Tothom és lliure de defensar els seus pensaments, però quan parlen de l'esmentada entitat, vol deixar molt clar que és una entitat sense ànim de lucre, no es tracta de l'Ocaso, Norte Hispana o d'altres companyies asseguradores, i assegura que la voluntat no es fer clientelisme amb el tema, si volguessin fer clientelisme haguessin baixat tots els impostos i tota la població estaria contenta, no només un col·lectiu.

Pren la paraula la portaveu del NOPP, la senyora Martí, i exposa que el padró de l'IBI és el més gros i més important que afecta pràcticament a tothom, ja que afecta tant a propietaris com a llogaters, i no és de rebut dir que es baixa l'IBI, sinó que es baixa el coeficient, ja que el padró s'incrementa i els rebuts s'augmenten i s'incrementen molt, i aquest any com ha explicat abans els senyor Urtusol, de CiU, és cert que han patit una pujada espectacular del 3% i del 6%, fet que l'equip de govern en l'aprovació de les Ordenances de l'any passat també va dir el mateix que ara, que si tenen unes estadístiques, que si hi ha un gruix, que si es baixarà el rebut, etc. Però no ha trobat a ningú en tot el poble que se li hagi baixat el rebut, sinó que els rebuts s'incrementen, i s'han augmentat molt. Per tant, la informació que ha donat el regidor d'Hisenda sobre les dades de l'IBI són difícils de creure.

A més a més hi ha una altra variable en aquest cas i és el fet que aquest any s'ha aguditzat d'una manera considerable i és una variable que no s'ha tingut en compte i és que les bases liquidables dels immobles, és a dir el que val el solar i l'edifici o la casa, han baixa estrepitósament. Avui els bancs, per exemple ofereixen pisos i cases amb una baixa del 50%, i no els venen. Aquest és un tema que no s'ha tocat i potser ja que estan en la fase de revisió, pot donar-se el cas que la base liquidable, és a dir el valor del sòl, més l'edifici estigui per sobre del valor del mercat, fet que representa una injustícia gravíssima, però bé el tema de l'IBI és una afectació directa als ciutadans que és molt forta i que es fa molt difícil de complir, malgrat les ajudes.

La senyora Martí manifesta que seria bo, i creu que és cert que el que s'ha dit sobre que es miren els padrons i s'actualitzen, però de la mateixa manera que els mira l'Ajuntament, també



### Secretaria General

els poden mirar els diferents grups de l'oposició, perquè també poden fer aportacions, per això demana poder veure'ls per comprovar que consta tothom que hi ha de ser-hi.

Dir que l'increment de les Ordenances fiscals suposaria als ciutadans de Parets un augment de 5 € per habitant, això sí que és fer demagogia grossa, perquè per exemple si el senyor Juzgado i ella tenen un pollastre per partir-se i resulta que el pollastre se'l menja tot ella i el senyor Juzgado no en menja gens l'estadística dirà que s'han menjat el 50% cadascun. Doncs això és el que es fa en les xifres que s'han donat, que no se les pot creure ningú, o almenys el NOPP no se les creu i posa en dubte que l'increment de les Ordenances fiscals 2013 suposin 5 € d'increment per habitant de Parets. Es pot comprovar sumant els padrons i dividint-lo pels habitants, una cosa que tenen certa dificultat en fer, però que intentaran fer-ho.

Pren la paraula el regidor de CiU, el senyor Urtusol, i exposa que els portaveus dels grups municipals que formen coalició amb l'equip de govern han dit que l'augment és mínim, que siguin seriosos, que si és molt o és poc, etc. Intentarà ser seriós, no valorarà si és molt o poc, intentarà donar dades reals, i que els ciutadans que escolten la informació valorin si l'increment és molt, és poc o què és el que representa.

Explica que el seu grup ha agafat tres rebuts aleatòriament del poble, i una casa unifamiliar, IBI 2011 paga 737 €, i l'IBI de 2012 paga 829 €. Pregunta si 92 € d'increment és molt o és poc. Insisteix que no realitzarà valoracions, que les facin en tot cas els veïns del poble.

Un altre cas, 477 € IBI 2011, 528 € IBI 2012, no entra a valorar si a aquesta gent els representa molt o poc.

D'altra banda, el senyor Urtusol indica que el senyor Juzgado ha dit que l'IBI es reduïa i es baixava, però el que es fa és reduir el coeficient de gravamen que s'aplica en el rebut de l'IBI, però l'import que en el 2013 es recaptarà en concepte d'IBI serà major, al que es recaptarà al 2012. Si l'any 2013 es recapta més que al 2012 amb la mateixa quantitat de finques vol dir que algun tipus d'augment hi ha hagut, sinó el miracle dels pans i els peixos, fins avui encara no ha estat capaç de coneixe'l.

També s'ha dit que és fàcil criticar i que s'havien de presentar propostes, que no es fan propostes. La proposta de CiU és clara de no augmentar la pressió, de compensar el pressupost a través de la reducció de la despesa. Quan van discutir els pressupostos de l'any passat, en els quals van treballar en l'elaboració del pressupost de 2012, CiU va fer propostes en aquest sentit, propostes per intentar reduir les despeses que presentava el propi pressupost. Si vol que enguany presentin més propostes per continuar treballant en la línia de reduir el pressupost també les faran.

No vol entrar en fer política generalista. L'equip de govern ha dit que no van complir el seu programa i que CiU ja sap el que és això, perquè la Generalitat no compleix. Ha de dir que ell ha entrat en el consistori per treballar en un àmbit purament municipal i no li preocupa res més enllà del que acaba a les fites del terme de Parets, ara bé si vol que facin política general és molt fàcil dir també que la Generalitat s'ha vist obligada a prendre una sèrie de mesures, perquè quan va entrar l'equip de govern tampoc esperava l'incompliment de tot el que està rebent del govern central. Tot el que diu la Disposició Addicional tercera de l'Estatut de Catalunya, ni quan al govern central governava el PSC, ni ara que governa el PP s'ha passat absolutament ni un cèntim en concepte d'aquesta disposició.

Per acabar, creu que seria molt millor tant per a ells com per a la gent del poble, si es miren el melic, si decideixen de treballar amb el que realment tenen competència i capacitat i sempre que miren finestres en fora i es donen les culpes a tercers és evident que no avançaran gens ni mica.

Pren la paraula el portaveu d'ICV, el senyor Folguera, que llegeix la notícia publicada al Contrapunt en referència al tema que comentaven. El tresorer, el senyor Calvet, de la Unió de Germandats, indica que els actius amb els quals compta l'entitat són de 598.000 €,



### Secretaria General

sobrepassats, i que a l'octubre de 2011, el patrimoni immoble estava valorat en 952.000 €. Dit això, pregunta si han d'ajudar a aquesta gent. Si això no és clientelisme polític, no sap que és. L'equip de govern ha de rectificar.

Pren la paraula el regidor d'Hisenda, el senyor Juzgado, i indica que intentarà ser breu, per no caure en la demagògia de dir que les famílies pagaran 5,7 € a l'any de mitjana per l'increment de les Ordenances. Explica que ha agafat el model que acostuma a fer servir el NOPP, cada vegada que diu que cada vegada que un ciutadà es desperta paga de deute de l'Ajuntament, etc. És la mateixa demagògia. Si la del NOPP ho és, la de l'equip de govern ho és i si la del NOPP no ho és la de l'equip de govern tampoc ho és. Ha aplicat la mateixa fórmula. Una quantitat dividida pels immobles, i no pels ciutadans, perquè si ho hagués passat a ciutadans potser seria un increment d'un euro i escaig l'any. Per tant, no ha fet demagògia, sinó ha que ha posat un exemple i evidentment les mitjanes, només són això mitjanes.

Repeteix que en aquest cas s'ha guiat com a exemple amb el NOPP, quan aquest grup fa afirmacions.

Respecte a què representa el 5% en la piscina, explica que al 2012 trimestralment es paga 44,50 € i al 2013, amb el 5% es pagarà 46,73 € trimestralment. O sigui, 1,23 € més al trimestre i si es divideix per 3, sortirà a 0,40 € per mes. Creu que aquest import no és demagògia, sinó una realitat, i són els números i els números no enganyen, es poden manegar d'una manera o d'una altra, però al final els números diuen el que diuen.

El senyor Juzgado indica que ell en cap moment ha dit que CiU no fos seriós, sinó que tots els que estan aquí són seriosos. Uns tenen la responsabilitat de govern, i els altres la responsabilitat de l'oposició fiscalitzadora.

Indica que CiU ha parlat de rebuts del 2012, i recorda que l'esmentat grup va participar en l'elaboració de les Ordenances de l'esmentat exercici, saben el que es va fer i no es va enganyar, i saben que es va baixar el coeficient i al final va sortir el que va sortir a finals d'any amb el Decret Rajoy que els va obligar a tots. Llavors estaven d'acord i en aquest d'acord inclou a CiU. Enguany fan el mateix. Vol que entenguin, encara que sap que no ho entendran perquè fan oposició, però l'equip de govern davant d'una revisió cadastral com s'està fent és impossible que sàpiga el que es pot aplicar, ni de baixada, ni de pujada a un ciutadà en un sol rebut. És impossible perquè no saben l'actualització, i aquest és l'últim any. L'any que ve el debat que tenen ara sí que es podrà fer d'una manera diferent, o pujaran o baixaran, però serà igual per a tothom. Ara baixar o pujar no és igual per a tothom. Si a persones que tenen un patrimoni molt gran se li congela, a algú li haurien de donar diners, en lloc de cobrar-li el rebut. Hi ha aquesta dificultat, i la voluntat de l'equip de govern és que no es pateixin més les quantitats que ha dit. No se les treu de la màniga, i el que diu queda gravat en les actes i és entre 0 i 15 €, un cinquanta i pico per cent, que són 6.500 rebuts; entre 15 i 30 €, uns 3.000 rebuts, que entre els dos són d'un 83%, que no arribaran als 30 €, i d'aquests, alguns malauradament perquè estan en situació d'atur rebran, si la demanen i la gestionen, una subvenció, i podran no només no tenir increment, sinó tenir una davallada en el preu.

L'equip de govern vol continuar i aposta en aquesta línia, i van coincidir amb CiU quan van parlar d'Ordenances l'any passat, per l'ensenyament i no generalitza, és CiU de Parets i van coincidir-hi l'any passat. Aposten per l'ensenyament, per l'ocupació i quan es refereix a la Generalitat es refereix al govern i en cap moment fiscalitza a CiU, perquè a vegades entre un govern i el partit tampoc és que tot tot es comparteixi, però la realitat és la que és continuen apostant per crear plans d'ocupació. No hi ha cap al 2012, ja la Generalitat, no ha volgut o no ha pogut fer-ho, no vol entrar-hi, però no a apostat per aquesta qüestió, però l'equip de govern de Parets continua apostant pels plans d'ocupació, però no toca avui parlar d'aquest tema, sinó d'ordenances, d'aquí a unes setmanes tractaran sobre els pressupostos i es veurà quina és la voluntat de l'equip de govern i vol continuar apostant per no fer més pressió fiscal, que no hagin de pagar més les famílies que necessiten i que han de portar i utilitzar les escoles bressol i alguns temes més. Aquesta és la voluntat i necessiten tenir alguns ingressos, encara que no



### Secretaria General

són grans ingressos, ni apuren el que queda, per això l'equip de govern aposta per pujar d'una forma generalitzada les Ordenances en un 3%, que amb algunes congelacions està per sota, però tampoc vol entrar-hi en el tema. Només dir que s'augmenten en un 3% algunes ordenances, i altres es congelen, com ja ha enumerat i la pressió fiscal és minsa, per molt que es vagi als percentatges i si es va als euros la pressió fiscal que s'augmenta al 2013 és molt minsa.

Intervé el regidor de CiU, el senyor Urtusol, i manifesta que no vol tornar a caure en l'error d'aplicar alguna paraula que igual no ha dit el senyor Juzgado, però sí que ha entès alguna cosa així com que entén que el que fa CiU és feina d'oposició i per tant i possiblement és el que toca. Al novembre/desembre de 2011 quan es van aprovar les Ordenances fiscals de 2012, recorda que CiU continuava sent oposició igual que avui i no va valorar en cap moment el fet d'aprovar-les o no aprovar-les en funció si eren equip de govern o oposició. En aquells moments van aprovar unes Ordenances fiscals perquè estaven convençuts que era el que s'havia de fer i a dia d'avui continuen pensant que era el que s'havia de fer al novembre/desembre de 2011. Recorda que des de les hores fins avui i hi ha hagut diferents modificacions de les normes de joc, que estan sobre la taula.

Insisteix en el fet que és important no perdre de vista el 6% que s'aplica a causa del Decret del senyor Rajoy i també recorda que en aquells mateixos moments una vegada que s'aplica el 6%, CiU presenta una instància, en què demana que es faci el possible per intentar reduir la pressió fiscal de les Ordenances i compensar el 6%. Ja que en aquells moments no es va fer res en aquest sentit i es va aplicar el que s'havia aplicat a les Ordenances, recorda que amb el suport de CiU, perquè en aquells moments desconeixen el que passaria tres mesos després i creien que era el coherent.

Si es té en compte el 3% més el que ja va aplicar el senyor Rajoy, es tracta d'un 9%. Si es pondera el 9% en dos exercicis, encara que aquest any no s'apliqués l'augment, s'aplicaria si es ponderés el 9% un 4,5% anual. És precisament per això que tot i que els interessos i la voluntat, els valors i els criteris de CiU són els mateixos que al novembre de 2011, creuen que aleshores el coherent i el sensat era aplicar aquelles Ordenances fiscals, però que avui el que s'hauria de fer és congelar les taxes i no aplicar l'augment.

Intervé el regidor d'Hisenda, el senyor Juzgado, i pregunta que significa congelar.

El senyor Urtusol respon que significa no aplicar cap tipus d'augment, mantenir exactament el mateix import en les taxes que hi ha avui en dia.

El senyor Juzgado respon que això és impossible i no es pot fer, perquè hi ha una revisió del valor cadastral. No es pot fer. Per exemple el valor del seu habitatge al 2013 no patirà el mateix increment que el del senyor Urtusol, serà diferent. Ni més, ni menys, diferent, per tant és impossible congelar. Molts ajuntaments que han dit que congelen significa repetir el mateix coeficient de l'any passat. Això no és el que fa l'equip de govern, sinó que han baixat el coeficient.

El senyor Urtusol indica que és millor que parlin del tema un altre dia, encara que l'any passat quan treballaven en les Ordenances amb la interventora, cada vegada que es modificava el coeficient de gravamen tenien més o menys clar a l'import que s'arribaria de recaptació, amb una petita variació sabien més o menys quins ingressos anaven a buscar i es buscaven els ingressos en funció del gravamen. Per tant, amb un petit marge d'error si l'equip de govern, amb la col·laboració de la interventora volgués saber quin és el gravamen que s'ha d'aplicar perquè no suposés cap tipus d'augment global de mitjana, hi ha mesures i mecanismes per fer-ho. Però insisteix que poden parlar un altre dia, perquè sinó s'allargaran massa.

Pren la paraula la presidència i manifesta que creu que s'ha dit tot i que hi ha més punts de coincidència en alguns aspectes del que pugui semblar, però evidentment sempre es quedaran amb els temes de matís, però s'han dit coses prou interessants com per poder fer referència.



### Secretaria General

No es posaran d'acord amb el tema de la pressió fiscal, sobre si és molta o poca. Tot amb allò que és subjectiu difícilment s'entendran, perquè evidentment la subjectivitat i les comparacions, es fan servir mitjançes d'una cosa, i les mitjançes quan es fan servir per una cosa no van realment a la realitat de cada ciutadà i ciutadana, i encara que amb això aconseguissin fer un ponderat i una mitjana de la qual parlava el senyor Urtusol acabaria passant que hi hauria persones que pagarien menys IBI i hi hauria persones que pagarien igual i hi hauria persones que pagarien més, però en qualsevol cas si mirassin rebuts també mirarien rebuts i aconseguirien rebuts que l'increment fos en la línia comentada pel regidor.

L'equip de govern també ha mirat i no per avui, sinó a l'hora d'elaborar les Ordenances, tot i que no ha de ser la referència, però és important mirar pobles que estan en la mateixa situació que Parets, en una revisió cadastral, i de quatre poblacions que estan en revisió dos han aprovat un 0,69, una altra població 0,65 i 0,62 i Parets 0,614. Casualment o no, és el coeficient més baix dels que s'estan aplicant en el pobles del costat.

D'acord amb la situació actual i com a equip de govern han de fer una cosa mirant més enllà a l'hora de elaborar les Ordenances, que és pensar en els pressupostos municipals i respecte als pressupostos el regidor d'ICV ha fet uns comentaris, amb els quals coincideix totalment, que és que una vegada que s'acabi el Ple tocarà continuar fent política social, que costa molts diners, es continuarà apostant per les escoles bressol, com comentava el regidor d'Hisenda, que són apostes clares que tenen dintre de la planificació de l'equip de govern i que són apostes en les quals volen abocar diners i al final són com els gots comunicants, que si es treu d'un lloc ha d'anar per un altre i aquí és podien centrar i on s'ha centrat en part la discussió. Probablement els recursos surten d'un lloc i han d'anar cap a un altre i com es redistribueixen aquests recursos és el que més marcaria quines són les polítiques de cadascun dels diferents grups municipals.

La presidència continua exposant que s'han tingut molt en compte les propostes presentades pels ciutadans en aquestes Ordenances, de manera voluntària, i els agraeix que les hagin presentat. Propostes de canvi en alguns temes que no s'havien vist durant altres anys i que han fet que Ordenances menors, però molt importants per a ells tinguessin algun canvi i s'adaptin més a les noves realitats i ho agraeix.

Hi ha dos temes que es recullen i que creuen que són molt interessants. Un que ha sortit per part del NOPP. L'equip de govern troba fantàstic estudiar i treballar de manera conjunta en les Ordenances de 2014, com ha intentat sempre. Li sembla fantàstic simplement que necessitaran proactivitat, ja que l'equip de govern té la seva posició i la resta de grups també tenen la seva. Treballar junts és sinònim d'avançar i si tenen aquesta capacitat que no és fàcil en política, no s'han d'enganyar, probablement podran aconseguir mirar en quins punts coincideixen i que no els separin, si tenen divergències, sinó intentar buscar els punts de coincidència per aprovar les properes Ordenances.

L'equip de govern està obert per a l'exercici següent de fer els passos que s'hagin de fer per intentar treballar de manera conjunta i no entrar si el treball conjunt ha estat per part de l'equip de govern o per part dels grups municipals, perquè sino entrarien en un debat estèril que no té gaire sentit, però probablement la ciutadania sí que valorarà que busquin tots els punts d'acord màxims en totes les Ordenances que s'aprovin, a l'igual que ara passarà amb els pressupostos que seria més interessant que hi hagués el màxim consens.

Les votacions són les següents:

Vots a favor: 9 (PSC, PP)

Vots en contra: 8 (NOPP, CiU, ICV)

Abstencions: 0

Per l'exposat i atès,



## **Secretaria General**

*El text refós de la Llei reguladora de les Hisendes Locals, aprovat pel Reial Decret Legislatiu 2/2004, de 5 de març, estableix en els seus articles 15 a 19 el procediment per a l'aprovació i modificació de les Ordenances fiscals reguladores dels tributs locals.*

*En el cas d'imposició de nous tributs, les Ordenances fiscals hauran d'aprovar-se simultàniament a l'adopció dels respectius acords d'imposició. L'article 16.1 del text legal esmentat estableix que les Ordenances fiscals contindran com a mínim la determinació dels elements tributaris, el règim de declaració i d'ingrés, així com les dates d'aprovació i d'inici de la seva aplicació.*

*Quan es modifiquen les Ordenances fiscals, els acords de modificació hauran de contenir la nova redacció dels preceptes afectats.*

*La publicació dels textos actualitzats de les ordenances fiscals municipals resulta necessària, a fi de donar compliment al que estableix l'article 85 de la Llei 58/2003, de 17 de desembre, General Tributària, ja que aquestes han de complir la doble funció de servir com a eina normativa fonamental de gestió dels tributs locals i alhora comunicació informativa amb els ciutadans.*

*Així mateix, la Disposició addicional quarta, apartat 3, de la Llei General Tributària, i l'article 12 del text refós de la Llei reguladora de les Hisendes Locals possibiliten que les Entitats locals adaptin l'aplicació de la normativa tributària general al règim d'organització i funcionament propi de cada Entitat, previsió aquesta que justifica la proposta d'aprovar i mantenir actualitzada, amb les modificacions que s'escaiguin, una Ordenança General, redactada a l'empara de l'article 106.2 de la Llei 7/1985, de 2 d'abril, reguladora de les Bases del Règim Local.*

*En aquest sentit, les modificacions introduïdes als textos de les ordenances fiscals municipals obeeixen, al compliment de les previsions normatives esmentades anteriorment.*

*Verificat, en relació a les taxes per la utilització privativa o aprofitament especial del domini públic local, que s'imposen o es modifiquen, el valor de mercat de la utilitat derivada de la utilització privativa o aprofitament especial del domini públic local en cadascú dels supòsits que originen la imposició de taxes o la modificació de les seves tarifes, conforme al que preveu l'article 24.1 del text refós de la Llei reguladora de les Hisendes Locals.*

*Verificat que, en relació a les taxes per prestació de serveis públics o realització d'activitats administratives de competència local, que s'imposen o es modifiquen, l'import de la recaptació estimada no excedeix, en el seu conjunt, del cost previsible del servei o activitat que es prestarà, conforme al que preveu l'article 24.2 del text refós de la Llei reguladora de les Hisendes Locals.*

*Atès el text refós de la Llei reguladora de les Hisendes Locals atribueix als municipis les facultats de gestió, liquidació, inspecció i recaptació dels tributs i altres ingressos de dret públic, la titularitat dels quals els hi correspon, preveient-se en l'esmentat text legal que dites facultats es podran delegar en altres Entitats locals en quin territori estigui integrat el Municipi.*

*Vist l'informe d'Intervenció.*

*El Ple de l'Ajuntament, per MAJORIA,*

**ACORDA:**

**1. Aprovar provisionalment la modificació de l'Ordenança General de Gestió, Inspecció i Recaptació dels ingressos de dret públic municipals que haurà de regir per a l'exercici 2013 i següents.**

**Indicar que el text d'aquesta Ordenança, amb excepció de l'apartat 3 de l'article 14 – Taxes, l'apartat 1 de l'article 15 – Calendari fiscal, l'apartat 5 de l'article 39 – Òrgans de recaptació i**



### Secretaria General

*obligats al pagament, i l'apartat 1 de l'article 42 – Ajornaments i fraccionaments, segons redactat que consta a l'annex I, és coincident amb el model aprovat per la Diputació de Barcelona i publicat al Butlletí Oficial de la Província de 28 de setembre de 2012.*

*2. Aprovar provisionalment per a l'exercici de 2013 i següents la modificació de les Ordenances fiscals que a continuació es relacionen i que es recullen en l'annex I.*

<b>Núm.:</b>	<b>Ordenances Fiscals</b>
1	Impost sobre Béns Immobles
2	Impost sobre Activitats Econòmiques
3	Impost sobre Vehícles de Tracció Mecànica
4	Impost sobre l'increment de valor dels Terrenys de Naturalesa Urbana
5	Impost sobre Construccions, Instal·lacions i Obres
6	Taxa per les ocupacions del subsòl, el sòl i la volada de la via pública
9	Taxa per l'Obertura de Sondatges o Rases en Terrenys d'ús Públic i qualsevol remoguda en la Via Pública del Paviment de les Voreres
10	Taxa per l'ocupació dels terrenys d'Ús públic amb mercaderies, materials de construcció, runes, tanques, puntals, estíntols, bastides i altres instal·lacions anàlogues
11	Taxa per utilització privativa o aprofitament especial de la via pública amb entrades de Vehícles a través de les Voreres o de qualsevol altre espai de domini públic local i les reserves de Via Pública per a Aparcament, Càrrega i Descàrrega de Mercaderies de qualsevol mena
12	Taxa per l'Ocupació de Terrenys d'Ús Públic amb Taules i Cadires amb Finalitat Lucrativa
13	Taxa per la Instal·lació de Quioscos i altres activitats mòbils a la Via Pública
14	Taxa per Parades, Barraques, Casetes de Venda, Espectacles o Atraccions situades en Terrenys d'Ús Públic i Indústries del Carrer i Ambulants i Rodatges Cinematogràfics
15	Taxa per la prestació dels serveis d'intervenció administrativa en l'activitat dels ciutadans i les empreses a través del sotmetiment a prèvia llicència, comunicació prèvia o declaració responsable i pels controls posteriors a l'inici de les activitats
16	Taxa per la prestació de serveis mediambientals. Recollida selectiva, orgànica, tractament i eliminació de residus.
17	Taxa per la Prestació de Serveis en Cementiris Locals, Conducció de Cadàvers i Altres Serveis Fúnebres de Caràcter Local
19	Taxa per la prestació del servei d'escoles bressol
20	Taxa per serveis especials de vigilància i altres motivats per espectacles públics i grans transports
21	Taxa per l'Expedició de Documents Administratius
22	Taxa per la llicència d'autotaxi i altres vehícles de lloguer
23	Taxa per llicències urbanístiques i comunicacions prèvies en matèria d'urbanisme
24	Taxa per la Retirada de Vehícles Abandonats o Estacionats defectuosament o abusivament en la Via Pública
25	Taxa per la Recollida de Gossos i Gats
26	Taxa per la Prestació de Serveis en la Piscina Municipal
27	Taxa per la Prestació dels Serveis d'Ensenyaments Especials en Establiments Municipals (Escola de Música)
28	Taxa pel lloguer de sales, teatres municipals i altres anàlegs.
30	Taxa pel Servei d'Atenció Psicològica
31	Taxa per la utilització d'instal·lacions esportives municipals
32	Taxa per la prestació del servei de teleassistència domiciliària
35	Taxa per al servei de transport urbà



### **Secretaria General**

3. Derogar amb efectes 1 de gener de 2013 l'Ordenança Fiscal núm. 29 reguladora de la taxa per la publicitat en Ràdio Parets, aprovar l'Ordenança reguladora del Preu Públic per publicitat als mitjans municipals de comunicació en l'annex II i delegar a la Junta de Govern Local la seva modificació i/o derogació.

4. Exposar al públic en el tauler d'anuncis de l'Ajuntament els anteriors acords provisionals, així com el text complet de les Ordenances fiscals modificades o que s'aproven per primer cop, durant el termini de trenta dies hàbils, comptats des del dia següent al de la publicació de l'anunci d'exposició en el Butlletí Oficial de la Província.

Durant el període d'exposició pública de les Ordenances, els qui tinguin un interès directe o resultin afectats, en els termes previstos a l'article 18 del text refós de la Llei reguladora de les Hisendes Locals aprovat pel Reial Decret Legislatiu 2/2004, de 5 de març, podran examinar l'expedient i presentar-hi les reclamacions que estimin oportunes. Transcorregut el període d'exposició pública sense haver-se presentat reclamacions, els acords adoptats restaran definitivament aprovats.

5. Els acords definitius en matèria d'Ordenances fiscals per a l'exercici de 2013, seran objecte de publicació en el Butlletí Oficial de la Província sota els criteris següents:

1) Mitjançant remissió expressa al text/model aprovat per la Diputació de Barcelona i publicat al Butlletí Oficial de la Província de data de 28 de setembre de 2012, es farà públic l'adaptació de l'Ordenança General de Gestió, Inspecció i Recaptació dels ingressos de dret públic municipals.

2) Es publicarà el text íntegre de les modificacions contingudes en l'annex I i de l'Ordenança continguda en l'annex II.

### ***Expedient de modificació d'Ordenances Fiscals – 2013***

#### ***ANNEX I***

### ***ORDENANÇA GENERAL DE GESTIÓ, INSPECCIÓ I RECAPTACIÓ DELS INGRESSOS DE DRET PÚBLIC MUNICIPALS***

#### ***Article 14.- Taxes***

3. Quan no s'hagi delegat en altra Entitat la gestió de les taxes, correspondrà a l'Alcalde o regidor/a delegat/da l'aprovació dels padrons i liquidacions a excepció d'aquells/es delegats/des a la Junta de Govern Local.

#### ***Article 15.- Calendari fiscal***

1. Quan es tracti d'ingressos la gestió dels quals ha estat delegada en la Diputació de Barcelona, correspondrà a l'ORGT la publicació del calendari fiscal en el BOP i també en la seva seu electrònica. Del càrrec anual del padró d'IBI-Urbana a aquells que el tinguin domiciliat es passaran dos rebuts en les dates establertes en el calendari fiscal.

La consulta telemàtica dels períodes de cobrança dels tributs municipals serà possible al llarg de tot l'exercici, mitjançant accés a la seu electrònica de l'ORGT.

#### ***Article 39.- Òrgans de recaptació i obligats al pagament***





## Secretaria General

5. La recaptació dels ingressos municipals diferents dels referits a l'apartat 1 es fa sota la direcció del tresorer municipal i es pot utilitzar com a mitjà de pagament la targeta de crèdit fins a 3.000,00 €, el taló o xec conformat per entitat de crèdit i lliurat a favor de l'Ajuntament i qualsevol altre dels autoritzats per la Llei general tributària i el Reglament de recaptació.

### **Article 42.- Ajornaments i fraccionaments**

1. Quan s'hagi delegat la recaptació dels ingressos en la Diputació de Barcelona la concessió i denegació dels ajornaments i fraccionaments correspondrà a l'ORGT qui actuarà segons allò previst a la seva Ordenança General.

Si s'hagués de resoldre amb altres criteris, respecte a terminis dels ajornaments i fraccionaments, o exigibilitat de garanties, caldrà l'expressa autorització de l'Ajuntament. En aquest sentit, quan vingui justificat per informe de l'àrea de Serveis Socials, s'autoritza a l'alcalde a instar a l'ORGT la concessió d'ajornaments i fraccionaments de pagament sense l'acreditament d'interessos de demora, a l'empara del que disposa l'article 10 del Text Refòs de la Llei reguladora d'Hisendes Locals.

## **ORDENANÇA FISCAL NÚM. 1 IMPOST SOBRE BÉNS IMMOBLES**

### **Article 7 – Determinació de la quota, els tipus impositius i el recàrrec**

1. La quota íntegra de l'impost és el resultat d'aplicar a la base liquidable el tipus de gravamen.

2. Tipus de gravamen.

2.1 El tipus de gravamen és del 0,614 per cent quan es tracti de béns urbans, en general, a excepció dels tipus diferenciats que s'assenyalen en la taula annexa.

2.2 El tipus de gravamen és del 0,82 per cent quan es tracta de béns rústics.

2.3 El tipus de gravamen és de l' 1,3 per cent quan es tracta de béns de característiques especials.

A l'efecte de determinar els tipus de gravamen aplicables als béns urbans, d'acord amb els usos definits en la normativa cadastral, s'estableix la classificació següent de béns immobles i es determina el valor cadastral mínim, per a cadascun dels usos, a partir del qual són d'aplicació els tipus incrementats.

Aquests tipus només s'apliquen al 10 per cent dels béns immobles urbans que, per a cada ús, tingui major valor cadastral.

#### TAULA ANNEXA

ÚS	CODI	TIPUS	VALOR C. MÍNIM
Industrial	I	0,836	2.100.000,00 €

3. La quota líquida s'obté minorant la quota íntegra en l' import de les bonificacions previstes en els articles 4 i 5 d' aquesta Ordenança.

4. L'Ajuntament exigirà un recàrrec del 50% de la quota líquida de l'impost als immobles d'ús residencial que estiguin desocupats amb caràcter permanent, si compleixen les condicions que es determinin reglamentàriament.

Aquest recàrrec, que s'exigirà als subjectes passius d'aquest impost, es meritara el 31 de desembre i el liquidarà anualment l'Ajuntament, una vegada constatada la desocupació de



**Secretaria General**  
l'immoble.

**Article 8 - Normes de gestió.**

2.5. Titulars de família nombrosa.

Per a gaudir de la bonificació, s'ha de presentar davant la hisenda municipal la documentació següent:

- Títol vigent de família nombrosa, expedit per l'administració competent.
- Certificat d'empadronament o de document que acrediti que tots els membres de la família que consten en el títol de família nombrosa, estan empadronats en el domicili familiar.
- Còpia del rebut anual de l'IBI o del document que permeti identificar de manera indubtable la ubicació i descripció del bé immoble, inclosa la referència cadastral.

Aquesta bonificació, que s'ha de sol·licitar es concedeix pel període de vigència del títol de família nombrosa i s'ha de mantenir mentre no variïn les circumstàncies familiars.

Els contribuents han de comunicar qualsevol modificació a l'Ajuntament.

La bonificació es pot sol·licitar fins a l'últim dia del període de pagament voluntari.

En aquest cas, la concessió de la bonificació té efectes en el mateix any i comporta el reconeixement del dret a la devolució de l'excés ingressat, l'import ha de ser abonat en el compte bancari que designi el subjecte passiu a aquest efecte.

En cas que l'Administració competent faciliti per via telemàtica a l'Ajuntament o, en el seu cas, a l'ORGT les dades sobre els titulars i membres de les famílies nombroses empadronades al municipi, els interessats que hagin obtingut el reconeixement de la bonificació almenys una vegada, es veuran lliurats d'aportar novament el títol en els anys posteriors al venciment d'aquest.

En aquells supòsits on la propietat de l'immoble correspongui a diversos copropietaris, la bonificació prevista en aquesta Ordenança per als titulars de famílies nombroses s'aplicarà a la quota corresponent al percentatge de propietat que ostenti el subjecte passiu que acrediti la seva condició de titular de família nombrosa.

**Article 12 - Règim d'ingrés**

1. El període de cobrament per als valors-rebut notificats col·lectivament es determinarà cada any i es farà públic mitjançant els corresponents edictes al Butlletí Oficial de la Província.

Del càrrec anual del padró d'IBI-Urbana a aquells que el tinguin domiciliat es passaran dos rebuts en les dates establertes en el calendari fiscal, no obstant per aquest exercici de 2013 es podrà ampliar el nombre de fraccions a quatre sense que siguin exigibles interessos de demora sempre que ho sol·liciti el subjecte passiu abans de l'1 de març de 2013. Les quatre fraccions seran les següents:

- De l'1 al 6 d'abril
- De l'1 al 6 de juny
- De l'1 al 6 d'octubre
- De l'1 al 6 de desembre

Per a aquells subjectes passius que s'hagin acollit a l'ampliació a quatre fraccions de l'IBI durant l'any 2012 els serà d'aplicació per a l'exercici 2013 sense que hagin de presentar nova sol·licitud. En altre cas, ho hauran de comunicar a l'Ajuntament.

Les liquidacions de venciment singular han de ser satisfetes en els períodes fixats per la Llei



### Secretaria General

general tributària, que són:

- Per a les notificades durant la primera quinzena del mes, fins el dia 20 del mes posterior.
- Per a les notificades durant la segona quinzena del mes, fins el dia 5 del segon mes posterior.

## **Ordenança Fiscal núm. 2 IMPOST SOBRE ACTIVITATS ECONÒMIQUES**

### **Article 9è. Coeficients de situació**

- Pel que fa a allò que preveu l'article 87 del text refós de la Llei reguladora de les hisendes locals, aprovat per Reial decret legislatiu 2/2004, de 5 de març, les vies públiques d'aquest municipi es classifiquen en 5 categories fiscals. Annex a aquesta ordenança figura l'índex alfabètic de les vies públiques amb expressió de la categoria fiscal que correspon a cadascuna.
- Les vies públiques que no apareguin relacionades a l'índex alfabètic abans esmentat s'han de considerar de darrera categoria i han de romandre en la susdita classificació fins al primer de gener de l'any següent a aquell en què el Ple d'aquest Ajuntament aprovi la categoria fiscal corresponent i les inclogui a l'índex alfabètic de vies públiques.
- Sobre les quotes incrementades per aplicació del coeficient assenyalat a l'article 8è. d'aquesta Ordenança i atenent la categoria fiscal de la via pública on radica físicament el local en què es dur a terme l'activitat econòmica, s'estableix la taula de coeficients següent:

### **CATEGORIA FISCAL DE LES VIES PÚBLIQUES**

	1ª	2a	3a	4a	5a
<b>Coeficient aplicable</b>	3,61	3,43	3,25	3,07	2,89

- La correspondència a la categoria del carrer on tingui assenyalat el número de policia o estigui situat l'accés principal determina el coeficient aplicable a qualsevol local.

### **ANNEX**

#### **ÍNDEX ALFABÈTIC DELS CARRERS PER CATEGORIES**

##### **1.- CARRERS DE PRIMERA CATEGORIA:**

Carretera C-17.  
Sector Circuit  
Sector IVECO  
Variant de Parets del Vallès a Granollers

##### **POLÍGON INDUSTRIAL LLEVANT:**

Bassa, de la  
Can Guasch  
Can Romeu, de  
Dipòsit, del



**Secretaria General**

Fluvial, Passeig  
Francesc Macià (del nº 12 fins el final i del nº 13 fins el final)  
Llevant  
Marineta, de la  
Molí de Vent  
Palou  
Sínia, de la  
Tenes  
Torrent de Can Ninou

**POLÍGON EIXAMPLE INDUSTRIAL:**

Camí de Can Cabasses  
Comte de Montemolin (del nº 13 fins el final i del nº 14 fins el final)  
Monistrol (del nº 5 fins el final i del nº 8 fins el final )  
Quarter Migdia  
Ramon i Cajal  
Súria

**POLÍGON INDUSTRIAL SECTOR AUTOPISTA:**

Quarter Llevant  
P. Can Prat  
Camí antic de Montmeló  
Camí de Montmeló  
Ciència, de la  
Diesel  
Edison  
Marconi  
Fluvial, Passeig  
Catalunya, Av. -del núm.: 106 AL 148  
Gal·lileo

**POLÍGON INDUSTRIAL SECTOR ZETA**

Impremta, de la  
Logística  
Premsa, de la

**POLÍGON INDUSTRIAL DE CAN VOLART:**

Can Gurri  
Can Moragas Nou  
Enllaç, Nacional 152  
Garbí  
Gregal  
Mestral  
Torre de Cellers  
Xaloc



**Secretaria General**

2.- CARRERS DE SEGONA CATEGORIA

POLÍGON INDUSTRIAL SECTOR MOLLET:

Besos  
Congost  
Llobregat

POLÍGON INDUSTRIAL CAN PEPET:

Can Pepet  
Tallers  
Òptica

SECTOR IVECO:

La Volta

3 .- CARRERS DE TERCERA CATEGORIA:

Aragó  
Amistat  
Barcelona (nº 1 i del nº 2 al 6)  
Cantallops  
Catalunya, Avinguda (excepte tram de 2a categoria)  
Comte Montemolín (del nº 1 al nº 11 i del nº 2 al nº 12 )  
Conestable de Portugal  
Doctor Trueta, Plaça del  
Ernest Lluch  
Fraï Francesc d'Eiximenis  
Francesc Macià, Avinguda (del nº 1 al nº 11 i del nº 2 al nº 10)  
Igualtat  
J. Bosco  
Joan Olivé  
Joaquim Guasch  
Josep Irla Bosch  
Josep Pla, Plaça de  
Josep Tarradellas  
La fàbrica  
La mina  
Lluís Companys, Avinguda  
Major  
Monistrol (del nº 1 al nº 3 i del nº 2 al nº 6)  
Mossèn Pere Batlle, Plaça  
País Valencià, Passatge  
Pau Casals  
Pedra del Diable, Avinguda  
Ponent



## Secretaria General

Prat de la Riba (del nº 25 al nº 53 i del nº 22 al nº 28)  
Racó  
Raval (del nº 1 al nº 15 i del nº 2 al nº 28)  
Salvador Espriu  
Sant Antoni (del nº 2 al nº 78 i del nº 3 al nº 51)  
Sant Valerià (del nº 2 al nº 18)  
Sol  
Solidaritat  
Tolerància  
Torn, Plaça del  
Travessera (els nº 1 i 2)  
Víctor Català

### 4.- CARRERS DE QUARTA CATEGORIA:

Alfons XIII  
Alzina  
Amanda Sagristà  
Àngel Guimerà  
Anselm Clavé  
Anton Feliu  
Aurora  
Ave Maria  
Badalona  
Bailen  
Balmes  
Barcelona (del nº 8 al nº 26 i del nº 3 al nº 19)  
Batista i Roca  
Berenguer  
Bruc  
Butjosa  
Ca n'Oms  
Camí de Can Pujol  
Camí del Bosquet  
Camp de les Peces, Plaça  
Can Riera, Passeig  
Canigó  
Casanovas, Av.  
Cim Vallesà, Plaça  
Conflent, Passatge  
Consell de Cent  
Doctor Caballero  
Doctor Ferran  
Doctor Fleming  
Dos de Maig  
El Farell  
Empordà  
Enric Ballera  
Espanya, Av.  
Espanya, Plaça  
Estació, Av.  
Estrella, Passatge  
Ferrer i Guardia



## Secretaria General

Ferret  
Font de la Salut, Plaça  
Font de Sant Jordi  
Francesc Layret, Passatge  
Franqueses  
Frederic Marés, Plaça  
Frederica Montseny  
Galende  
Gallecs, Plaça  
Girona  
Gual Villalbí  
Horts del Rector, Plaça  
Ildefons Cerdà, Plaça  
Independència  
Isidre Nonell  
Jacint Verdaguer  
Joan Fuster, Passatge  
Joan Miró, Passeig  
Joan XXIII  
Josep Marcer, Plaça  
Josep Maria Folch i Torras  
Josep Molins  
La Mola  
L'Alguer, Passatge  
Lepant  
Llibertat  
Llibre, plaça del  
Lluna  
Maria Aurèlia Capmany  
Marià Tous  
Marina  
Mary Santpere  
Mediterrani  
Mercè Rodoreda  
Mestre Jordana  
Migdia  
Mirador de Gallecs, Plaça  
Miquel Servet  
Mollet  
Mossen Jaume d'Urgell  
Montcau  
Montmeló  
Montseny  
Montserrat  
Montserrat Roig  
Narcís Monturiol  
Nou  
Nostra Senyora de Montserrat, Travessia  
Onze de setembre  
Ordidores  
Orfeó Català  
Països Catalans, Plaça  
Pau, plaça de la



## Secretaria General

Pedraforca  
Pere Castells  
Picasso  
Pins, dels  
Poesia  
Pont, del  
Prat de la Riba (del nº 1 al nº 23 i del nº 2 al nº 20)  
Ramon Casas  
Raval (del nº 17 al nº 35 i del nº 30 al nº 38)  
República  
Ribera, Passeig  
Rius i Taulet  
Ronda, Passeig.- núms.parells  
Rosa Leveroni, plaça  
Roselló  
Salut  
Salvador Dalí  
Sant Antoni (del nº 80 al final i del nº 59 al final)  
Sant Antoni M. Claret  
Sant Cristòfol  
Sant Esteve  
Sant Gaietà  
Sant Jaume  
Sant Joan  
Sant Jordi  
Sant Josep  
Sant Mateu  
Sant Miquel  
Sant Rafael  
Sant Sebastià  
Sant Valerià (del nº 3 al nº 7 i del nº 24 al nº 42)  
Santa Esperança  
Santa Irene  
Sardana  
Ses Illes, Passatge  
Sicília  
Sot d'En Barriques  
Teixidores  
Tenor Vinyas  
Tèxtil  
Tintorers  
Travessera (del nº 3 al final i del nº 4 al final)  
Torres i Bages  
Valldonzella  
Vallespir, Passatge  
Vapor  
Verge de Montserrat, Av.  
Via Piquer  
Vila, Plaça de la  
Viver

## 5.- CARRERS DE CINQUENA CATEGORIA:





## Secretaria General

S'inclouen en aquesta categoria, aquest carrers no expressament ressenyats en una altra de les categories indicades

### **ORDENANÇA FISCAL NÚM. 3 IMPOST SOBRE VEHICLES DE TRACCIÓ MECÀNICA**

#### **Article 8è. Règims de declaració i d'ingrés**

1. La gestió, la liquidació, la inspecció, la recaptació i la revisió dels actes dictats en via de gestió tributària, corresponen a l'Ajuntament del domicili que consti en el permís de circulació del vehicle. Quan no figuri aquesta dada en l'esmentat permís, s'entendrà que la competència de gestió, inspecció i recaptació de l'impost correspon a l'Ajuntament del domicili fiscal del vehicle que consti en el Registre de vehicles.

### **Ordenança Fiscal núm. 4 IMPOST SOBRE L'INCREMENT DE VALOR DELS TERRENYS DE NATURALESA URBANA**

#### **Article 3r. Subjectes passius**

3. En les transmissions realitzades pels deutors compresos a l'àmbit d'aplicació de l'article 2 del Reial Decret Llei 6/2012, de 9 de març, de mesures urgents de protecció de deutors hipotecaris sense recursos, amb ocasió de la dació en pagament de la seva vivenda prevista a l'apartat 3 de l'Annex de dita norma, tindrà la consideració de subjecte passiu substituït del contribuent l'entitat que adquireixi l'immoble, sense que el substituït pugui exigir del contribuent l'import de les obligacions tributàries satisfetes.

#### **Article 7è. Base imposable**

4. En la constitució i la transmissió de drets reals de gaudi limitatius del domini, per determinar l'import de l'increment de valor cal prendre la part del valor del terreny proporcional als valors dels drets esmentats, calculat mitjançant l'aplicació de les normes fixades a l'efecte en l'impost sobre transmissions patrimonials i actes jurídics documentats i, en particular, dels preceptes següents:

##### A) Usdefruit

- a) El valor de l'usdefruit temporal es reputarà proporcional al valor dels béns, a raó del 2 per 100 per cada període d'un any, sense que mai excedeixi el 70 per cent.
- b) En els usdefruits vitalicis, es considera que el valor és igual al 70 per cent del valor total del terreny si l'usufructuari té menys de vint anys, minorant, a mesura que l'edat augmenta, en la proporció de l'1 per cent menys per cada any més, amb el límit mínim del 10 per cent del valor total.
- c) Si l'usdefruit constituït a favor d'una persona jurídica s'estableix per un termini superior a trenta anys o per temps indeterminat, s'ha de considerar fiscalment una transmissió de plena propietat subjecta a condició resolutòria.

##### B) Ús i estatge

El valor dels drets reals d'ús i estatge és el que resulta d'aplicar al 75 per cent del valor del terreny sobre el que s'han imposat, les regles corresponents a la valoració dels usdefruits temporals o vitalicis, segons els casos.



### **Secretaria General**

#### **C) Nua propietat**

El valor del dret de la nua propietat s'ha de fixar d'acord amb la diferència entre el valor de l'usdefruit, ús o estatge i el valor cadastral del terreny.

#### **D) Altres drets reals**

Els drets reals no inclosos en apartats anteriors s'imputaran pel capital, preu o valor que les parts haguessin pactat al constituir-los, si fos igual o major que el que resulti de la capitalització a l'interès legal de la renda o pensió anual, o aquest si aquell fos menor. En cap cas el valor així imputat ha de ser superior al que tinguin determinat en el moment de la transmissió a l'efecte de l'Impost sobre béns immobles.

### **Article 8è. Tipus de gravamen i quota**

1. D'acord amb el que preveu l'article 108.4 de la Llei 39/1988, per determinar l'import de l'increment real s'aplica sobre el valor del terreny en el moment de l'acreditació el percentatge que resulti del quadre següent:
  - a) Per als increments de valor generats en un període de temps comprès entre un i cinc anys: 3,10%
  - b) Per als increments de valor generats en un període de temps de fins a deu anys: 2,80%
  - c) Per als increments de valor generats en un període de temps de fins a quinze anys: 2,70%
  - d) Per als increments de valor generats en un període de temps de fins a vint anys: 2,70%
2. La quota és el resultat d'aplicar a la base imposable el tipus de 28 per cent.
3. Com a conseqüència del procediment de valoració col·lectiva de caràcter general, i a efectes de la determinació de la base imposable d'aquest impost, s'aplicarà als nous valors cadastrals dels terrenys el percentatge de reducció del 40 per cent.

Aquesta reducció no serà d'aplicació als supòsits en els què els valors cadastrals resultants de la modificació a que es refereix el paràgraf anterior siguin inferiors als vigents fins aleshores.

El valor cadastral reduït no podrà en cap cas ser inferior al valor cadastral del terreny abans del procediment de valoració col·lectiva de caràcter general.

### **Ordenança Fiscal núm. 5 IMPOST SOBRE CONSTRUCCIONS, INSTAL·LACIONS I OBRES**

#### **Article 1r. Fet imposable**

L'Impost sobre construccions, instal·lacions i obres és un tribut municipal indirecte, el fet imposable del qual el constitueix la realització, dintre del terme municipal, de qualsevol construcció, instal·lació o obra per a la qual hom exigeixi l'obtenció de la llicència d'obra o urbanística corresponent, s'hagin obtingut o no les esmentades llicències, o per la qual s'exigeixi presentació de declaració responsable o comunicació prèvia, sempre que la seva expedició o l'activitat de control correspongui a aquest Ajuntament.



### **Secretaria General**

Resten excloses en el fet imposable de l'impost els supòsits regulats en aquesta Ordenança en què s'autoritza la substitució de la llicència urbanística pel tràmit simplificat d'assabentat, que puguin gestionar-se en la seva totalitat per l'Oficina d'Atenció al Ciutadà.

#### **Article 3r. Actes no subjectes**

2. Restaran també excloses els supòsits regulats en aquesta Ordenança en què s'autoritza la substitució de la llicència urbanística pel tràmit simplificat d'assabentat, que puguin gestionar-se en la seva totalitat per l'Oficina d'Atenció al Ciutadà. Les obres subjectes al règim d'assabentat són:

1. Obres de mer ornament, conservació i reparació que es realitzin en l'interior dels habitatges i locals comercials.
2. Les obres menors interiors a realitzar en habitatges que no comportin cap canvi en les obertures, els murs, els pilars i els sostres, ni tampoc en la distribució interior de l'edifici, llevat del cas que formin part de les obres de remodelació, rehabilitació o reforma, que amb caràcter general es facin en un edifici o instal·lació.
3. Substitució de fusteries (portes, finestres o persianes).
4. Treballs d'ajardinament, amb una superfície màxima de 200 m<sup>2</sup>, i que no impliquin la modificació del nivell de terres existent.
5. Instal·lació d'antenes de recepció de programes dels serveis públics i/o comercials de radio i televisió (tipus A), definides a l'article 12 del Reglament regulador de la instal·lació d'antenes.
6. Pavimentació d'espais exteriors d'habitatges de planta baixa, sense soterrani.
7. Col·locació o substitució de canals exteriors de recollida d'aigües pluvials de cobertes.
8. Substitució de portes exteriors de tanques de carrer.
9. Col·locació de reixes de protecció a les obertures de portes o finestres.
10. La Col·locació d'aparells de climatització domèstics en habitatges.
11. La substitució d'aparadors que no impliquen canvi en la distribució i/o modificacions en les obertures de la façana de l'immoble.
12. La col·locació de barbacoes i tendalls en edificis unifamiliars aïllats.
13. Obres de reforma dels danys en habitatges provocats per incendis, explosions i fenòmens naturals. En aquestes obres junt amb la comunicació prèvia s'haurà d'adjuntar la documentació tècnica i administrativa necessària en funció de les obres que es realitzin.

#### **Article 4t. Subjectes passius**

1. Són subjectes passius d'aquest impost, a títol de contribuent, les persones físiques o jurídiques i les entitats a què es refereix l'article 35.4 de la Llei General Tributària, que siguin propietaris de la construcció, instal·lació o obra, siguin o no propietaris de l'immoble en què es fa.

Als efectes previstos en el paràgraf anterior tindrà la consideració de propietari de la construcció, instal·lació o obra qui suporti les despeses o el cost que comporti la seva realització.

2. En el supòsit que la construcció, instal·lació o obra no sigui feta pel subjecte passiu contribuent, tindran la condició de subjectes passius substituïts d'aquells els qui sol·licitin les corresponents llicències o els que presentin les corresponents declaracions responsables o comunicacions prèvies o realitzin les construccions,



### **Secretaria General**

instal·lacions o obres.

Els substituïts podran exigir del contribuïent l'import de la quota tributària satisfeta.

3. Els obligats tributaris que no resideixin a Espanya hauran de designar un representant amb domicili en territori espanyol. L'esmentada designació haurà de comunicar-se a l'Ajuntament en el moment de sol·licitar la preceptiva llicència d'obra o urbanística o de presentar la declaració responsable o comunicació prèvia i, en qualsevol cas, abans de l'inici de la construcció, la instal·lació o l'obra.

### **Article 8è. Base imposable, quota i acreditament**

1. La base imposable d'aquest impost està constituïda per:

a) El cost real i efectiu de l'obra civil, quan siguin moviments de terra i les obres de desmuntatge o esplanació en qualsevol classe de sòl, l'obertura, la pavimentació i la modificació de camins rurals, les obres puntuals d'urbanització no incloses en un projecte d'urbanització, les obres de construcció de nova planta, i les d'ampliació, reforma, modificació d'estructures o rehabilitació d'edificis o construccions existents, la construcció o instal·lació de murs i tanques i l'autorització d'obres de manera provisional.

b) El cost real i efectiu de les obres sotmeses a règim de comunicació consistents l'acondicionament de locals, amb una superfície màxima de 300 m<sup>2</sup>, per a realitzar una activitat comercial quan no es requereixi de la redacció d'un projecte d'obres.

c) El cost real i efectiu de l'obra en la via pública no prevista en la ordenança núm. 9.

2. Del cost que s'assenyala en la lletra a) del número anterior se n'exclou el que correspon a la maquinària i a les instal·lacions industrials i mecàniques.

3. No formen part de la base imposable:

- L'impost sobre el valor afegit, les taxes, preus públics i altres prestacions patrimonials de caràcter públic local relacionades, en el seu cas, amb la construcció, instal·lació o obra.
- Els honoraris que facturin els professionals que hagin dut a cap l'elaboració del projecte i la direcció tècnica de la construcció, instal·lació o obra.
- El benefici empresarial del contractista sempre que l'existència i quantia d'aquest concepte estiguin acreditades de manera suficient. Pel contrari, sí que forma part de la base imposable el benefici empresarial dels diferents industrials que intervinguin en la realització de la construcció, instal·lació o obra.

4. La quota de l'impost serà el resultat d'aplicar a la base imposable el tipus de gravamen.

5. L'impost es merita en el moment d'iniciar-se la construcció, la instal·lació o l'obra, encara que no se n'hagi sol·licitat o obtingut la llicència corresponent o no s'hagi presentat la declaració responsable o comunicació prèvia corresponents.

### **Article 9è. Tipus de gravamen**

El tipus de gravamen serà del 4 per 100.



## Secretaria General

### Liquidacions complementàries

En cas de que el pressupost final d'una obra, o de la instal·lació d'una activitat, sigui superior al pressupost presentat en el moment de sol·licitar la llicència o de la declaració responsable o comunicació prèvia, caldrà realitzar una liquidació complementària per la diferència entre els dos pressupostos, aplicant les taxes que estiguin en vigor en aquest moment.

### **Article 10è. Règim de declaració i d'ingrés**

1. El sol·licitant d'una llicència o la persona que presenti una declaració responsable o comunicació prèvia per realitzar les construccions, instal·lacions o obres esmentades a l'article 2n d'aquesta Ordenança haurà de presentar en el moment de la sol·licitud o juntament amb la declaració responsable o la comunicació prèvia, el projecte i el pressupost d'execució estimat.
2. Vist el projecte presentat, els serveis tècnics practicaràn la liquidació provisional prenent com a base el pressupost de referència, sense minoracions, resultant de l'aplicació dels mòduls vigents aprovats pel COAC.

Serà competència dels tècnics municipals de la determinació de la base imposable. La quantificació del cost de les obres pels tècnics municipals es referenciarà al pressupost de referència, sense minoracions, resultant de l'aplicació dels mòduls vigents aprovats pel COAC, amb anterioritat a la sol·licitud de llicència o presentació de la declaració responsable o comunicació prèvia.

3. Totes les actuacions de gestió, inspecció i recaptació que dugui a terme l'Organisme de Gestió Tributària s'ajustaran al que preveu la normativa vigent i la seva Ordenança General de Gestió, Inspecció i Recaptació, aplicable als processos de gestió dels ingressos locals, la titularitat dels quals correspon als Municipis de la província de Barcelona que han delegat les seves facultats en la Diputació.

4. No obstant l'anterior, en els casos en que la gestió hagi estat delegada en la Diputació de Barcelona, l'Ajuntament es reserva la facultat de realitzar per si mateix i sense necessitat d'avocar de forma expressa la competència, les facultats d'aprovar determinades actuacions singulars de recaptació, concedir beneficis fiscals, realitzar liquidacions per determinar els deutes tributaris o aprovar l'anul·lació, total o parcial, de les liquidacions respecte de l'impost aquí regulat, quan circumstàncies organitzatives, tècniques o de distribució competencial dels serveis municipals ho facin convenient.

### **ANNEX QUE ES CITA A L'ARTICLE 10.5 DE LA PRESENT ORDENANÇA**

1	CONSTRUCCIÓ GUALS	Euros
1.1	Construir guals de vehicles, sigui quin sigui el seu ús, per metre lineal o fracció	308,40
2	MODIFICACIÓ, REFORMA I SUPRESSIÓ GUALS	Euros
2.1	Aixecament i reconstrucció de la vorera, per m2 o fracció	93,58
2.2	Aixecament i reconstrucció de la vorada, per m lineal o fracció	49,95
2.3	Aixecament i reconstrucció de la calçada, per m2 o fracció	90,29
3	CONSTRUCCIÓ VORERES I VORADA	Euros



### Secretaria General

3.1	Nova construcció de la vorera, per m2 o fracció	50,95
3.2	Nova construcció de la vorada, per m lineal o fracció	38,50
3.3	Nova construcció de la rigola (peça de 20 x20), per m lineal o fracció	29,12
3.4	Nova construcció de la rigola (peça de 30 x30), per m lineal o fracció	33,56

4	ALTRES OBRES EN LA VIA PÚBLICA	Euros
4.1	Pericons, per unitat (segons mides, característiques i ús o destí)	segons pressupost
4.2	Per supressió d'arbres, per metre o fracció de perímetre de tronc a un metre de sòl ( fins a un metre de perímetre de tronc a un metre del sol), mesures superiors segons pressupost)	411,95
4.3	Per supressió o desplaçament de fanals, per unitat	1.330,05
4.4	Per unitat d'instal·lació de piona cilíndrica metàl·lica a calçada, de limitació d'ample de gual	208,89
4.5	Per unitat d'instal·lació de piona cilíndrica metàl·lica en vorera, d'eliminació de gual, sense modificació de vorera i vorada	165,46
4.6	Per unitat d'instal·lació de balisa cilíndrica plàstica a calçada, de color verd, de Ø 200 mm. I 750 mm. d'alçada, de limitació d'estacionament de vehicles	108,55
4.7	Per unitat d'instal·lació de balisa cilíndrica plàstica a calçada, de color taronja, de Ø 85 mm. I 810 mm. d'alçada, de limitació d'estacionament de vehicles	108,07
4.8	Senyalització i posterior retirada de reserva d'espai a via pública per obres de llarga durada, compost de dos suports i dos senyals de reserva d'espai	324,71
5	CONSTRUCCIÓ OBRES DE CLAVEGUERAM	Euros
5.1	Construcció d'obres de clavegueram fins a 8m lineals amb carrers pavimentats i fins a 315 mm. de diàmetre	1.977,08
5.2	Construcció d'obres de clavegueram fins a 8m lineals amb carrers sense paviment i fins a 315 mm. de diàmetre	1.238,78
5.3	Construcció d'obres de clavegueram de més de 8m lineals i per a tot tipus de carrers i/o per diàmetres superiors a 315 mm.	segons pressupost
6	NETEJA GRAFITIS I PINTADES	Euros
6.1	Neteja de grafitis, pintades, escrits, inscripcions o grafismes en béns immobles privats i a sol·licitud de la propietat	segons pressupost
7	EXCAVACIÓ DE RASES	Euros
7.1	Excavació de rases, per metre lineal o fracció	segons pressupost
8	PROTECCIONS D'ESPACIS AMB TANQUES MÒBILS (METRES LÍNIALS)	Euros
8.1	Montatge, conservació i posterior retirada de tanques	0,40 ml/dia

## **Ordenança Fiscal núm. 6 TAXA PER OCUPACIONS DEL SUBSÒL, EL SÒL I LA VOLADA DE LA VIA PÚBLICA**

### **Article 6. Quota tributària**



## Secretaria General

1. La quantia de la taxa és el resultat d'aplicar les tarifes contingudes als apartats següents:

### Tarifa primera:

Ocupació del vol o del sòl per: transformadors, caixes d'amarratge, caixes de distribució, caixes de registre, cables, pals, tapes i anàlegs.

		Euros/any
1	Transformadors instal·lats a la via pública	
	- Fins a 100 kVA	158,29
	- De 100 a 200 kVA	318,80
	- A partir de 200 kVA	318,80
	- més, per cada kVA	40,95
		Euros
2	Conduccions elèctriques aèries de baixa tensió, fins a 1000 V. han de satisfer anualment per cada conductor i metre lineal	0,53
3	Conduccions elèctriques aèries d'alta tensió, han de satisfer anualment per cada conductor i metre lineal	1,60
4	Caixes d'alta tensió, cada una i per any	119,56
5	Caixes de baixa tensió, cada una	119,56
6	Per cada suport de línies elèctriques aèries de baixa tensió	12,51
7	Per cada pal de fusta destinat al sosteniment de la xarxa	11,99
8	Per cada pal o columna metàl·lica o de formigó, per al sosteniment de la xarxa	21,64
9	Per cada tapa de tancament de clau de pas	4,78
10	Per rètols informatius	119,56

### Tarifa Segona:

Ocupació del subsòl per: transformadors, caixes d'amarratge, caixes de distribució, caixes de registre, cables i anàlegs:

		Euros/any
1	Transformadors instal·lats en el subsòl de la via pública:	
	- Fins a 100 kVA	119,56
	- De 100 a 200 kVA	239,12
	- A partir de 200 kVA	239,12
	- més, per cada kVA	39,92
		Euros
2	Conduccions elèctriques subterrànies de baixa tensió que no ultrapassin els 1000 V. Per cada conductor, anyalment i metre lineal:	0,42
3	Conduccions elèctriques aèries d'alta tensió. Per cada conductor, anyalment i metre lineal:	0,64
4	Canonada per xarxa de distribució d'aigua potable, de ciment, ferro, PVC o d'altre material. Per metre lineal i any:	0,64
5	Canonada per a conducció de gas ciutat o gas natural, a alta i mitjana pressió:	
	- Fins a 50 mm. de diàmetre, per metre lineal i any	1,60
	- De més de 50 mm. de diàmetre, per metre lineal i any	3,18
6	Canonada per a distribució de gas ciutat o gas natural, a baixa pressió:	



### Secretaria General

	- Fins a 50 mm. de diàmetre, per metre lineal i any	1,60
	- De més de 50 mm. de diàmetre, per metre lineal i any	3,18
7	Ocupació del subsòl de la via pública o terreny del camí, amb altres construccions o instal·lacions no detallades anteriorment:	
	- Per cada m <sup>3</sup> . i any	15,91
8	Canonada per a conducció de fibra òptica:	
	- Per metre lineal i any	0,42

2. Quan per a l'autorització de la utilització privativa s'utilitzi el procediment de licitació pública, no s'han d'aplicar les tarifes detallades al punt 1. L'import de la taxa es determina pel valor econòmic de la proposició sobre la qual recaigui la concessió, autorització o adjudicació.

### **Ordenança Fiscal núm. 9 TAXA PER L'OBERTURA DE SONDATGES O RASES EN TERRENYS D'US PÚBLIC I QUALSEVOL ACTUACIÓ EN LA VIA PÚBLICA DEL PAVIMENT O LES VORERES**

#### **Article 6. Quota tributària**

1. La quantia de la taxa és el resultat d'aplicar les tarifes contingudes als apartats següents:

		Euros
1	CONSTRUCCIÓ, MODIFICACIÓ, REFORMA O SUPRESSIÓ DE GUALS	114,26
2	CONTRUCCIÓ D'OBRES DE CLAVEGUERAM	114,26
3	ALTRES OBRES EN LA VIA PÚBLICA	Euros/unitat
3.1	Per supressió d'arbres	57,18
3.2	Per supressió o desplaçament de fanals	57,18
3.3	Altres (pericons, etc)	21% del pressupost de l'obra

2. Pròrroga de la llicència: pagarà el 25% dels drets inicialment satisfets.

### **Ordenança Fiscal núm. 10 TAXA PER L'OCUPACIÓ DE TERRENYS D'US PÚBLIC AMB MERCADERIES, MATERIALS DE CONSTRUCCIÓ, RUNES, TANQUES, PUNTALS, ESTÍNTOLS, BASTIDES I ALTRES INSTAL·LACIONS ANÀLOGUES**

#### **Article 6. Quota tributària**

La quota a satisfer per aquesta taxa s'obté de l'aplicació de les tarifes contingudes als apartats següents:

La quota a satisfer per aquesta taxa s'obté de l'aplicació de les tarifes contingudes als apartats següents:





### Secretaria General

Tarifa primera :

1. Per càrrega, descàrrega i treballs a la via pública de qualsevol vehicle de transport que comportin restricció o tall del trànsit rodat o de vianants:	Euros
a) Per ocupació sense tall de tràfic per hora o fracció i unitat de vehicle	31,80
b) Per tancament sense presència de Policia Local per hora o fracció	106,10
c) Per tancament amb presència d'un agent de Policia Local, per hora o fracció	159,10

El tipus de modalitat és discrecional de l'Ajuntament d'acord amb les necessitats del sol·licitant i les circumstàncies del trànsit o del Servei de Policia Municipal.

2. Per cada grua fixa utilitzada en l'activitat de construcció el braç o ploma de la qual ocupi en el seu recorregut la volada de la via pública per cada mes o fracció.	95,50
--	-------

La instal·lació de grues torre fixes requereix la llicència d'instal·lació i d'activitat municipal amb aportació de la documentació i el projecte preceptiu.

La instal·lació de grues torre fixes pot ésser sobre la via pública en aquells casos en què resti assegurat el trànsit amb seguretat de vehicles i vianants i les condicions urbanístiques ho permetin.

Tarifa segona:

Ocupació de la via pública amb enderrocs, materials de construcció, bastides, grues fixes, sils, elevadors maquinària d'obra i anàlegs:

1. Per cada m <sup>2</sup> de via pública ocupada i/o celada per ús d'obres que no garanteixi el pas mínim per vorera establert, per dia o fracció	1,60
2. Per cada m <sup>2</sup> de via pública ocupada i/o celada per ús d'obres que garanteixi el pas mínim pre vorera establert, per dia o fracció	1,10
3. Ocupació de via pública per obres dels apartats 3.2, 3,3, 3,4, 3,5 de l'OF 23 <i>En aquestes obres l'ocupació de la via pública tindrà un termini màxim de 60 dies hàbils per façana d'intervenció des de l'inici de l'ocupació, i excepte en situacions tècnicament justificades, caldrà garantir el pas dels vianants per la vorera.</i>	Gratuïta
4 Per cada m <sup>2</sup> de via pública ocupada per runes o materials d'obra sense celar, per dia o fracció	1,90
5 Per unitat de sacs de runa, per dia o fracció	5,30
6 Per unitat de contenidor fins a 6 m <sup>3</sup> , sils, generadors, plataforma de transport fixa o mòbil o similar per setmana o fracció. (dilluns a divendres)	31,80



### Secretaria General

7	Per unitat de contenidor fins a 6 m <sup>3</sup> , sils, generadors, plataforma de transport fixa o mòbil o similar (per dia en cap de setmana).	15,90
8	Per unitat de contenidor de més de 6 m <sup>3</sup> per setmana o fracció.	58,30
9	Per unitat de contenidor de més de 6 m <sup>3</sup> (per dia en cap de setmana).	15,90

La ocupació de via pública requereix autorització municipal, que s'haurà de sol·licitar adjuntant plànol de delimitació de la ocupació.

Qualsevol element que es faci servir com a mitjà auxiliar (bastides, elevadors, plataformes mòbils o amb cistella) per intervencions a façanes dels edificis requereix llicència d'ocupació de via pública.

En qualsevol cas, caldrà establir les mesures alternatives necessàries per garantir el pas de vianants amb una amplada mínima de 0,80 m, preferentment en la vorera objecte de l'ocupació.

En el cas que l'ocupació es realitzi sense la corresponent autorització o fora del termini d'autorització s'aplicarà un gravamen de la tarifa d'un 25%

### **Ordenança Fiscal núm. 11 TAXA PER UTILITZACIÓ PRIVATIVA O APROFITAMENT ESPECIAL DE LA VIA PÚBLICA AMB ENTRADES DE VEHICLES A TRAVÉS DE LES VORERES O DE QUAISEVOL ALTRE ESPAI DE DOMINI PÚBLIC LOCAL I LES RESERVES DE VIA PÚBLICA PER A APARCAMENT, CÀRREGA I DESCÀRREGA DE MERCADERIES DE QUAISEVOL MENA**

#### **Article 1. Fonament i naturalesa**

A l'empara del previst als articles 57 i 20.3 h) del text refós de la Llei reguladora de les Hisendes Locals aprovat pel Reial Decret Legislatiu 2/2004, de 5 de març (TRHL), de conformitat amb el que disposen els articles 15 a 19 d'aquest text legal, aquest Ajuntament estableix la taxa per la utilització privativa o aprofitament especial de la via pública amb entrades de vehicles a través de les voreres o de qualsevol altre espai de domini públic local i les reserves de via pública per a aparcaments exclusius, càrrega i descàrrega de mercaderies de qualsevol mena, que es regirà per la present Ordenança fiscal.

#### **Article 2. Fet imposable**

Constitueix el fet imposable de la taxa la utilització privativa o aprofitament especial que té lloc per l'entrada de vehicles a través de les voreres o de qualsevol altre espai de domini públic local i la reserva de via pública per a aparcaments exclusius, càrrega i descàrrega de mercaderies de qualsevol mena, especificat en les tarifes contingudes a l'article 6 d'aquesta Ordenança.

#### **Article 3. Subjectes passius**

1. Són subjectes passius de la taxa, en concepte de contribuents, les persones físiques i jurídiques, així com les entitats a què es refereix l'article 35.4 de la Llei General Tributària, a favor de les quals s'atorguin les llicències per a gaudir de la utilització o l'aprofitament especial, o els qui es beneficiïn de la utilització o l'aprofitament, si es va procedir al gaudiment sense



### Secretaria General

l'oportuna autorització.

2. En les taxes establertes per entrades de vehicles o carruatges a través de les voreres o de qualsevol altre espai de domini públic local, tindran la condició de substituïts del contribuent els propietaris de les finques i locals a què donin accés aquestes entrades de vehicles, els qui podran repercutir, en el seu cas, les quotes sobre els respectius beneficiaris.

#### Article 6. Quota tributària

La quantia de la taxa es determina d'acord amb el següent quadre de tarifes:

Tarifa primera.- GUALS

	Euros
Entrada de pas de vehicles de qualsevol classe a través de la vorera. Inclou la reserva d'estacionament i l'acreditació	76,60

En els casos de locals destinats a aparcament col·lectiu, s'aplica a la tarifa els coeficients correctors següents:

Aparcaments en zona residencial i comercial:	Coefficient:
a) d'1 a 4 vehicles de capacitat	1.00
b) de 5 a 9 vehicles de capacitat	1.50
c) de 10 a 25 vehicles de capacitat	2.00
d) de 26 a 50 vehicles de capacitat	3.00
e) de 51 a 75 vehicles de capacitat	4.00
f) de més de 75 vehicles de capacitat	5.00

Aparcament en zona industrial:	Coefficient:
g) Per cada metre líneal o fracció que suplementi l'amplada del gual de 8 metres i fins a 16 metres	3.00
h) Per cada metre líneal o fracció que suplementi l'amplada del gual a partir dels 16 metres	0,75

- 1.1.- L'atorgament de la llicència és discrecional per aquesta Corporació, en funció de les circumstàncies urbanístiques i de trànsit de la zona.
- 1.2.- En cas de celebració de mercats o actes públics, el gual ha de quedar suspès durant el termini de celebració de l'acte.
- 1.3.- En cas de necessitat, per delimitar l'amplada del gual es pintarà a sobre de la calçada de color "groc auto" segons els criteris establerts a la llicència atorgada.
- 1.4.- En el carrer Major i el del Raval, no es concedeixen guals per aparcament de menys de 2 vehicles.
- 1.5.- Els guals es concedeixen per un mínim de 2,50 metres i un màxim de 4,50 metres d'amplada de pas útil en les categories a) i b), i fins a 8 metres d'amplada de pas útil en les categories de c) a f)
- 1.6.- En cas que no existeixi un projecte tècnic de l'activitat d'aparcament, la categoria de l'aparcament s'estableix a raó d'1 plaça d'aparcament per cada 25 m<sup>2</sup> de local.
- 1.7.- El gual és per definició, l'ús privatiu de la vorera per l'accés de vehicles als immobles. A fi de preservar la uniformitat constructiva i estètica, i en els casos que sigui recomanable, pot rebaixar-se la vorera existent entre dos guals consecutius.
- 1.8.- A la zona industrial el gual d'amplada igual o inferior a 8 metres, s'enten que està inclòs



### Secretaria General

a la pròpia activitat i per tant no es troba subjecte a aquesta taxa.

1.9.- La finalitat exclusiva dels guals és facilitar l'accés dels vehicles a l'interior de les naus o locals, i en cap cas, el front de l'àmbit ocupat pel gual no podrà ser utilitzat com a lloc d'aparcament ni d'estacionament de vehicles.

1.10.- En el cas de donar de baixa un gual sempre caldrà refer la vorera al seu estat original.

1.11.- A les zones residencials la llicència serà gratuïta per les persones que reuneixin els següents requisits:

- Persones empadronades en el municipi amb discapacitat titulars de la targeta d'aparcament identificada com a "Titular conductor/a", (atorgada per la Generalitat de Catalunya).

- Persones empadronades en el municipi amb discapacitat titulars de la targeta d'aparcament identificada com a "Titular no conductor/a", quan tenint mobilitat reduïda, el titular sigui menor de 18 anys, o si és més gran, tingui un grau de discapacitat igual o superior al 65%, d'acord amb l'establert a l'article 3.5 del Decret 97/2002.

El termini de la gratuïtat serà d'un any. (La primera vegada que es tramiti, el termini es donarà pel temps que resti per a la finalització de l'any natural). Aquest termini es prorrogarà automàticament si persisteixen les condicions que varen motivar l'atorgament.

- Que no siguin titulars d'una reserva d'estacionament dels vehicles en el municipi.

#### Tarifa segona.- RESERVA D'APARCAMENT SENSE LIMITACIÓ HORÀRIA.

S'aplica als conceptes següents:

2.1.- Serveis discrecionals de transport de viatgers i anàlegs

2.2.- Actuacions especials per a la millora de la mobilitat

Les tarifes són:

	Euros
Fins a 3 metres lineals per any	47,84
Per cada metre suplementari i any fins a 16 metres	13,27
Per cada metre suplementari i any a partir dels 16 metres	18,03

#### Tarifa tercera.- RESERVA D'APARCAMENT AMB LIMITACIÓ HORÀRIA.

Reserva d'espai o aparcament amb horari limitat per comerços per a la càrrega i descàrrega de dilluns a divendres de 8 a 20 h, i dissabtes de 9 a 14 h.

	Euros
Fins a 3 metres lineals per any o fracció	46,68
Per cada metre suplementari i any o fracció	11,35



### Secretaria General

Reserva d'espai o aparcament amb horari limitat per a les activitats relacionades amb la construcció, de dilluns a divendres de 8 a 20 h, i dissabtes de 9 a 14 h, sense que dita reserva impliqui l'ocupació de la via pública amb materials de construcció, runes, contenidors, sacs o d'altres instal·lacions anàlogues subjectes a la taxa prevista en l'Ordenança fiscal núm. 10.

	Euros
Fins a 3 metres lineals per mes o fracció	46,68
Per cada metre suplementari i mes o fracció	11,35

Les reserves d'estacionament per càrrega i descàrrega de passatgers o mercaderies no implica rebaixar la voravia.

#### Tarifa quarta.- PLACA DE GUAL PERMANENT O DE RESERVA D'ESPAI

	Euros
Placa permanent o de reserva d'espai	11,30

La col·locació i el manteniment de la placa de gual anirà a càrrec del titular del gual.

#### Tarifa cinquena.- GUALS AFECTATS PEL MERCAT MUNICIPAL

Als guals afectats pel mercat municipal se'ls aplica la tarifa següent:

	Euros
Entrada de pas de vehicles de qualsevol classe a través de la vorera. Inclou la reserva d'estacionament i l'acreditació	65,99

En els casos de locals destinats a aparcament col·lectiu, s'aplica a la tarifa els mateixos coeficients correctors especificats a la tarifa primera.

#### Tarifa sisena.- RESERVA D'ESTACIONAMENT DELS VEHICLES DE PERSONES AMB DISCAPACITAT I MOBILITAT REDUÏDA

Ho poden demanar per domicili habitual i permanent, i per lloc de treball les següents persones:

- Persones amb discapacitat titulars de la targeta d'aparcament identificada com a "Titular conductor/a", (atorgada per la Generalitat de Catalunya).
- Persones amb discapacitat titulars de la targeta d'aparcament identificada com a "Titular no conductor/a", quan tenint mobilitat reduïda, el titular sigui menor de 18 anys, o si és més gran, tingui un grau de discapacitat igual o superior al 65%, d'acord amb l'establert a l'article 3.5 del Decret 97/2002.

En cas que l'interessat discapacitat sigui propietari, o estigui empadronat en un emplaçament i aquell disposi d'una plaça d'aparcament en zona comunitària, garatge particular o pati de parcel·la amb superfície suficient per la maniobra i estacionament del vehicle, no serà autoritzable.



## Secretaria General

El termini de la llicència serà d'un any. (La primera vegada que es tramiti, el termini es donarà pel temps que resti per a la finalització de l'any natural). Aquest termini es prorrogarà automàticament si persisteixen les condicions que varen motivar l'atorgament.

En cas d'aprovació de la sol·licitud, la llicència és gratuïta.

Quan no sigui necessària la reserva, el sol·licitant haurà de notificar-ho per tal de procedir a la desenyalització de la reserva. Si no es fa aquesta notificació en el i l'administració detecta el no ús de l'espai procedirà a realitzar els treballs d'ofici i les despeses generades es liquidarà a l'usuari el pressupost de l'actuació.

### **Article 7. Acreditament**

1. La taxa s'acreditarà quan s'iniciï la utilització o l'aprofitament especial, moment que, a aquests efectes, s'entén que coincideix amb el de concessió de la llicència, si la mateixa fou sol·licitada.

2. Quan s'ha produït la utilització o l'aprofitament especial sense sol·licitar llicència, l'acreditament de la taxa té lloc en el moment de l'inici d'aquesta utilització o aprofitament.

3. En els supòsits d'utilitzacions o aprofitaments del domini públic que s'estenguin a varis exercicis, l'acreditament tindrà lloc l'u de gener de cada any, excepte en els supòsits d'inici o cessament en el gaudiment.

### **Article 8. Període impositiu**

1. Quan la utilització o aprofitament especial hagi de durar menys d'un any, el període impositiu coincidirà amb aquell determinat en la llicència municipal.

2. Quan la duració temporal de la utilització o aprofitament especial s'estengui a varis exercicis, i el període impositiu comprendrà l'any natural, excepte en els supòsits d'inici o cessament en la utilització privativa o aprofitament especial; en aquest cas el període impositiu s'ajustarà a aquesta circumstància.

3. Respecte al prorrateig s'estarà al previst a l'Ordenança General a excepció del supòsit previst a l'apartat 5 d'aquest article.

4. Quan no s'autoritzi la utilització o l'aprofitament especial o per causes no imputables al subjecte passiu, no pogués tenir lloc el seu gaudiment, procedirà la devolució de l'import satisfet.

1. Quan per la realització d'obres en la via pública s'hagin vist impeditos de la utilització o gaudiment de l'aprofitament especial, durant un termini superior a 10 dies, la quota tributària es prorratejarà mensualment pels dies reals d'utilització durant l'any.

La reducció haurà de ser sol·licitada pel subjecte passiu a l'Ajuntament abans del 31 de desembre de 2013 i, en el seu cas, una vegada concedida, comportarà el reconeixement al dret a la devolució de l'excés ingressat que s'abonarà en el compte bancari que designi el subjecte passiu a aquest efecte.

## **Ordenança Fiscal núm. 12 TAXA PER L'OCUPACIÓ DE TERRENYS D'ÚS PÚBLIC AMB**



**Secretaria General**

**TAULES I CADIRES AMB FINALITAT LUCRATIVA**

**Article 6. Quota tributària**

**SOBRE LES SOL·LICITUDS**

a) La instal·lació de taules i cadires en espai públic s'autoritza en el període de temps establert per l'Ordenança de Convivència Ciutadana. L'Ajuntament podrà, motivadament, ampliar o reduir aquest termini establert quan les circumstàncies ho determinin i d'acord amb els següents requisits:

1) La ocupació permesa en el termini d'aquesta ampliació és limitarà a un màxim de quatre taules.

2) L'ampliació del termini es correspon amb els mesos d'horari oficial d'hivern de l'any 2013

3) L'autorització és podrà sol·licitar per mesos o per tot el període d'ampliació.

b) Els interessats a instal·lar taules i cadires a la vorera o altre tipus d'espai públic, durant el període establert, a excepció del període de Festa Major dins l'àmbit de la plaça de la Vila i el carrer del Raval, han de formalitzar la sol·licitud abans del dia 30 de març de cada any, en la qual han d'indicar el termini de temps en què l'espai romandrà ocupat i els m<sup>2</sup> d'ocupació i el número de taules que s'hi instal·laran. Juntament amb la sol·licitud s'ha d'adjuntar plànol de la superfície sol·licitada.

c) Els interessats a instal·lar taules i cadires a la vorera o altre tipus d'espai públic dins l'àmbit de la plaça de la Vila i el carrer del Raval, en el període de Festa Major, han de formalitzar la sol·licitud abans del dia 10 de juliol de cada any, en la qual han d'indicar el nombre de metres quadrats que ocuparan.

Les sol·licituds presentades amb posterioritat a les dates esmentades poden ser rebutjades.

La quota que cal satisfer per aquesta taxa s'obté de l'aplicació de les tarifes contingudes als apartats següents:

		Euros
a)	En tot el terme municipal, amb excepció dels dies de celebració de la Festa Major, en els àmbits de la plaça de la Vila i el carrer del Raval. Per m <sup>2</sup> , i dia	0,53
b)	Els dies de celebració de la Festa Major, en els àmbits de la plaça de la Vila i del carrer del Raval. Per m <sup>2</sup> , i dia	0,67
c)	Tarifa de 1/2 dia (escollint-se entre matí o tarda) en tot el terme municipal, amb excepció dels dies de celebració de la Festa Major, en els àmbits de la plaça de la Vila i el carrer del Raval. Per m <sup>2</sup> , i dia	0,42
d)	Tarifa mensual per la instal·lació de fins a quatre taules en els terminis ampliat durant els mesos d'horari oficial d'hivern.	10,00€/mes



### Secretaria General

L'import liquidat per aquests conceptes i tarifes, ha de ser abonat en retirar l'autorització, i és imprescindible per realitzar l'ocupació de la via pública.

En cas de mantenir-se l'ocupació de la via pública més enllà del temps autoritzat, hi ha d'haver una nova liquidació complementària per l'import de l'excés produït.

### SOBRE EL PERMÍS D'INSTAL·LACIÓ

- a) La concessió de l'Ajuntament del permís oportú, per ocupar la via pública, és de caràcter discrecional per part de l'Administració, i per atorgar-la, s'ha de tenir en compte:
  - Que no interfereixi l'activitat sol·licitada amb les activitats, socials i culturals, de caràcter ciutadà.
  - Que no afecti la via pública per al bon funcionament de la circulació, ja sigui de vianants o de vehicles.
  - Que no produeixi, per l'activitat sol·licitada, molèsties per al conjunt dels veïns.
- b) L'acte administratiu de la concessió de la llicència d'ocupació és previ i imprescindible per realitzar-la. Totes les sol·licituds corresponents a ocupacions, ja realitzades, o aquelles que es detectin sense la corresponent autorització, han de ser liquidades, en cas d'atorgar-se, amb un recàrrec del 25 %
- c) Atès el caràcter discrecional de les autoritzacions per a l'ocupació de la via pública, aquestes no creen en cap cas, drets adquirits per a ulteriors ocupacions.
- d) Durant el termini d'ocupació, la superfície atorgada ha d'estar indicada visiblement sobre el paviment. En cas d'excedir-la, ha de donar lloc a la corresponent liquidació, amb el recàrrec indicat, de la superfície complementària ocupada. La reincidència en l'ocupació excessiva, ha de ser considerada com a falta greu.
- e) Transcorregut el termini de la llicència i retirades les taules i cadires, l'espai ocupat caldrà que quedi totalment desocupat, lliure i en perfectes condicions higienicosanitàries i de neteja.
- f) No acomplir la normativa, en relació a l'ocupació de la via pública, i les condicions indicades a la llicència, pot implicar no autoritzar posteriors sol·licituds

### REGLES PARTICULARS D'APLICACIÓ

- a) Si el nombre de metres quadrats de l'aprofitament no és sencer, s'arrodoneix per excés per obtenir la superfície ocupada.
- b) Si com a conseqüència de la col·locació de veles, marquesines, separadors, barbacoes i altres elements auxiliars, es delimita una superfície més gran que la que ocupen les taules i les cadires, es pren la superior com a base de càlcul.
- c) Els aprofitaments poden ser anuals, quan s'autoritzin per a tot el període establert en l'Ordenança de Convivència i, temporals, quan el període compregui una part de l'esmentat període.

## **Ordenança Fiscal núm. 13 TAXA PER LA INSTAL·LACIÓ DE QUIOSCOS I ALTRES ACTIVITATS MÒBILS EN LA VIA PÚBLICA**

### **Article 6. Quota tributària**

1. La quota que cal satisfer per aquesta taxa s'obté de l'aplicació de les tarifes contingudes als apartats següents:





### Secretaria General

EPÍGRAF	Euros
CLASSE D'INSTAL·LACIÓ	
1). Quioscs i instal·lacions de caràcter fix destinats a la venda de periòdics o revistes per m2 o fracció i any	42,13
2). Quioscs i instal·lacions destinats a la venda de begudes, queviures i altres articles de totes classes, per m2 o fracció i temporada	48,92

Normes particulars d'aplicació:

- Les quantitats que s'estableixen en la tarifa anterior s'han d'aplicar íntegrament als deu primers metres quadrats de cada ocupació. Cada metre quadrat d'excés tindrà un recàrrec del 20 per cent en la quantitat fixada en la tarifa.
  - Per determinar la superfície computable a fi d'aplicar la tarifa en els quioscos dedicats a la venda de flors, a més de la superfície que ocupa estrictament el quiosc, hom ha de tenir en compte la superfície annexa utilitzada per a l'exposició de plantes, flors i altres productes anàlegs o complementaris.
  - Les quantitats que estableix la tarifa s'incrementen un 20 per cent quan en els quioscos es comercialitzin articles en règim d'expositors en dipòsit.
2. Quan per a l'autorització de la utilització privativa s'utilitzi un procediment de licitació pública, l'import de la taxa ha d'estar determinat pel valor econòmic de la proposició sobre la qual recaigui la concessió, autorització o adjudicació.

### **Ordenança Fiscal núm. 14 TAXA PER PARADES, BARRAQUES, CASETES DE VENDA, ESPECTACLES O ATRACCIONS SITUATS EN TERRENYS D'ÚS PÚBLIC I INDÚSTRIES DEL CARRER I AMBULANTS I RODATGE CINEMATOGràFIC**

#### **Article 6. Quota tributària**

La quota que cal satisfer per aquesta taxa s'obté de l'aplicació de les tarifes contingudes en els apartats següents:

#### EPÍGRAF 1:

Parades o instal·lacions desmuntables, situades amb motiu de les fires i festes tradicionals a la via pública o instal·lacions municipals.

1.	Tarifa mínima:	
	- Tarifa mínima per dia durant tot l'any (excepte Festa Major)	11,00 €
	- Tarifa mínima per al període de Festa Major d'estiu	42,00 €
2.	A més, per m <sup>2</sup> o fracció durant la Festa Major:	
	Parades de venda, tirs, tómboles, rifes ràpides i anàlegs	1,26 €
	Bars, degustacions, xurreries, venda de patates i anàlegs	1,14 €
	Aparells de moviment, autos de xoc, "babys", "llagostes", voladors i anàlegs	0,63 €
	Circs	0,16 €
	Aquests imports es reduiran un 50% fora dels dies de Festa Major	
3.	A més, caldrà deixar una fiança:	
	• Per a cada atracció (excepte parades de venda)	270,00 €



### Secretaria General

• Per a circs	618,00 €
La fiança es cobrarà en efectiu en el moment de la sol·licitud i/o repartiment del terreny i serà retornada un cop desmuntada l'atracció, prèvia comprovació dels serveis municipals de què l'espai i el mobiliari urbà estan nets i no han patit cap desperfecte. En cas negatiu, les despeses ocasionades per la reposició o reparació aniran a càrrec de l'esmentada fiança, sens perjudici que l'Ajuntament consideri oportú emprendre altre tipus d'accions que puguin correspondre. Només s'autoritzarà la instal·lació d'una caravana-habitatge per a cadascuna de les atraccions instal·lades.	

### EPÍGRAF 2:

Parades, xurreries, instal·lacions desmuntables o camions, parada de venda ambulat o qualsevol altra forma d'indústria ambulat situades en espais i solars oberts a la via pública degudament delimitats, amb dret a instal·lació en les dates autoritzades.

1.	Per metre lineal i trimestre:	25,23 €
2.	Per metre lineal i cap de setmana:	2,11 €

### EPÍGRAF 3:

Exhibició d'articles i/o màquines expenedores

1.	Exhibició d'articles de venda enfront dels establiments respectius, per dia:	0,96 €
2.	Exhibició d'articles i màquines expenedores automàtiques no vinculat a establiments autoritzats, per metre quadrat i dia:	0,96 €

### EPÍGRAF 4:

Rodatge cinematogràfic

1.	Rodatge cinematogràfic, per dia i m <sup>2</sup>	0,96 €
----	--	--------

**Ordenança Fiscal núm. 15 TAXA PER A LA PRESTACIÓ DELS SERVEIS D'INTERVENCIÓ ADMINISTRATIVA EN L'ACTIVITAT DELS CIUTADANS I LES EMPRESES A TRAVÉS DEL SOTMETIMENT A PRÈVIA LLICÈNCIA, COMUNICACIÓ PRÈVIA O DECLARACIÓ RESPONSABLE I PELS CONTROLS POSTERIORIS A L'INICI DE LES ACTIVITATS**

### Article 6. Quota tributària

La quantia de la taxa serà la resultant d'aplicar les següents tarifes:

A) CERTIFICACIÓ O INFORME URBANÍSTIC DE COMPATIBILITAT DEL PROJECTE O L'ACTIVITAT PROJECTADA AMB EL PLANEJAMENT



## Secretaria General

### URBANÍSTIC

	Euros
1) Projecte o l'activitat projectada subjecte a llicència de la Generalitat o municipal	420,96
2) Projecte o l'activitat projectada amb incidència ambiental sotmesa a comunicació	265,22
3) Projecte o l'activitat projectada sense incidència ambiental sotmesa al règim de comunicació	46,14

### B) ACTIVITATS SOTMESES A LA NORMATIVA D'ESPECTACLES PÚBLICS I ACTIVITATS RECREATIVES

	Euros
Tramitació del procediment d'autorització administrativa de la Generalitat. (establiments de règim especial)	4.127,11
Tramitació del procediment de llicència municipal d'obertura d'establiments per dur a terme espectacles públics i activitats recreatives	4.127,11
Tramitació del procediment de comprovació de la comunicació prèvia per l'obertura d'establiments dedicats a espectacles i activitats recreatives i per l'organització d'espectacles i activitats recreatives	1.456,30
Tramitació del procediment de llicència provisional d'establiment obert al públic i d'establiment de règim especial per dur a terme espectacles públics i activitats recreatives. (art. 31.3 Llei i 122 reglament)	3.275,32
Procediment de control inicial de l'obertura d'establiments sotmesos a llicència municipal o comunicació prèvia per dur a terme espectacles públics i activitats recreatives realitzats per l'EAC	Inclòs a la quota
Tramitació del procediment de control periòdic o revisió dels controls efectuats per EAC de llicència o comunicació d'obertura d'establiments per dur a terme espectacles públics i activitats recreatives	26% de la quota corresponent al règim d'aplicació
Procediment de llicència municipal per espectacles públics i activitats recreatives de caràcter extraordinari en motiu de festes o revetlles populars (art. 42 de la Llei 11/2009, de 6 de juliol)	285,80
Procediment d'autorització de la Generalitat per espectacles públics i activitats recreatives de caràcter extraordinari en motiu de festes o revetlles populars (art. 42 de la Llei 11/2009, de 6 de juliol)	285,80
Procediment de llicència municipal per als espectacles de circ i altres activitats dutes a terme en establiments oberts al públic de caràcter no permanent desmuntable	285,80
Procediment de llicència municipal per a les instal·lacions de les fires d'atraccions durant la Festa Major	61,80

### C) LLICÈNCIA O COMUNICACIÓ PER ACTIVITATS ESPECÍFIQUES



## Secretaria General

	Euros
Comerços	
Superfície entre 500 i 1.000 m2.	1.939,86
Superfície entre 1.000 i 2.500 m2.	4.127,11
Superfície de més de 2.500 m2.	16.508,34
Estacions de Servei	4.127,11
Estacions de servei amb activitats anexas	8.254,21
Hotels i residències	
Fins a 20 habitacions	4.127,11
De més de 20 habitacions	8.254,21
Aparcaments (públics i/o privats)	
Fins a 500 m2 de superfície útil	1.939,86
De 501 a 2500 m2 de superfície útil	4.127,11
De 2.501 a 5.000 m2 de superfície útil	8.254,21
Magatzems	
a) Fins a 500 m2 de superfíe útil	728,72
b) De 501 fins a 1.000 m2 de superfície útil	1.456,30
c) De 1.001 fins a 2.500 m2 de superfície útil	2.912,59
d) De 2.501 fins a 5.000 m2. de superfície útil	4.368,89
e) De 5.001 fins a 10.000 m2. de superfície útil,	
la tarifa d) s'incrementa per cada 1.000 m2 o fracció	1.478,26
f)A partir de 10.000 m2. de superfície útil,	
la tarifa d) s'incrementa per cada 1.000 m2 o fracció	2.280,61

## D) ACTIVITATS AMB INCIDÈNCIA AMBIENTAL

	Euros
Procediment d'autorització ambiental (activitats incloses a l'annex I de la LPCA)	4.127,11
Procediment de llicència ambiental (activitats incloses als annexos II o IV de la LPCA ) amb una decisió prèvia sobre la necessitat de declaració d'impacte ambiental	3.396,16
Procediment de llicència ambiental (activitats incloses als annexos II o IV de la LPCA)	3.033,53



## Secretaria General

Procediment de comunicació prèvia (activitats incloses a l'annex III de la LPCA)	1.456,30
Tramitació del procediment de control inicial de les activitats incloses als annexos I, II o III de la LPCA i/o als annexos I, II.1, II.2 de la LIIA o norma que els modifiqui, realitzats per EAC	Inclusa quota inicial
Procediment de control periòdic de les activitats de l'Annex I de la LPCA	724,91
Procediment de control periòdic de les activitats de l'Annex II o IV de la LPCA	549,55
Procediment de control periòdic de les activitats de l'Annex III de la LPCA	357,20
Procediment de revisió de les activitats de l'Annex I de la LPCA	725,43
Procediment de revisió de les activitats de l'Annex II o IV de la LPCA	549,55

### E) ACTIVITATS SENSE INCIDÈNCIA AMBIENTAL i/o, SOTMESES A ALTRES NORMATIVES SECTORIALS

	Euros
Tramitació del procediment de comprovació de la comunicació prèvia o declaració responsable per l'obertura d'establiments industrials, mercantils, comercials, o professionals d'activitats sense incidència ambiental i sense espectacles.	636,54
Autorització sanitària de funcionament i el seu control	285,80
Llicències comercials	4.127,11
Llicència municipal per a centres de culte	1.456,30
Tramitació llicència d'obertura d'establiments per a aquelles activitats i instal·lacions innòcues que al requerir l'execució d'obres que necessiten projecte, es regulen pel reglament d'obres, activitats i serveis (ROAS) o que resten subjectes a un procediment específic definit per la normativa sectorial que resulti d'aplicació.	1.456,30

### F) AMPLIACIONS, MODIFICACIONS O REDUCCIONS

Per a les ampliacions, modificacions o adaptacions i canvis de nom que suposin una modificació substancial, imposades a l'interessat en el moment de concessió de la llicència la taxa és el 75 % de la que li correspondria per a nova implantació d'acord amb les tarifes vigents.

Per a les ampliacions, modificacions o adaptacions i canvis de nom que no suposin una modificació no substancial, imposades a l'interessat en el moment de concessió de la llicència la taxa és el 25 % de la que li correspondria per a nova implantació d'acord amb les



## **Secretaria General** tarifes vigents.

Per a les reduccions la taxa és el 10 % de la que li correspondria per a nova implantació.

### **G) CONTROL INICIAL DELS SERVEIS MUNICIPALS**

Les activitats en què es requereixi realitzar inspecció de comprovació o verificació de mesures correctores per part dels serveis tècnics municipals.

Per cada inspecció dels serveis tècnics municipals, un 20% de la quota corresponent a la taxa que s'acrediti per la autorització de l'activitat. A aquest cost s'incrementarà el cost de les proves o verificacions que siguin necessàries per el correcte control de l'activitat.

### **H) DESESTIMACIÓ DE LA LLICÈNCIA**

En el cas que el sol·licitant hagi formulat desestimació abans de la concessió de la llicència, les quotes que s'han de liquidar són el 20 per cent de les quantitats que s'assenyalin en els apartats anteriors, sempre que l'activitat municipal s'hagi iniciat efectivament.

Quan l'activitat estigui subjecta a activitat comunicada, si el desistiment es formula abans de què l'ajuntament hagi practicat la visita de comprovació o control de la comunicació, es retornarà íntegrament al contribuent l'import de la taxa. Altrament, no és retornarà cap import.

### **I) LIQUIDACIONS COMPLEMENTÀRIES**

En cas de que el pressupost final d'una obra, o de la instal·lació d'una activitat, sigui superior al pressupost presentat en el moment de sol·licitar la llicència, caldrà realitzar una liquidació complementària per la diferència entre els dos pressupostos, aplicant les taxes que estiguin en vigor en aquest moment.

## **Ordenança Fiscal núm. 16 TAXA PER LA PRESTACIÓ DE SERVEIS MEDIAMBIENTALS. RECOLLIDA SELECTIVA, ORGÀNICA, TRACTAMENT I ELIMINACIÓ DE RESIDUS**

### **Article 1. Fonament i naturalesa**

A l'empara del previst als articles 57 i 20.4.s) del text refós de la Llei reguladora de les Hisendes Locals aprovat pel Reial Decret Legislatiu 2/2004, de 5 de març (TRHL), de conformitat amb el que disposen els articles 15 a 19 d'aquest text legal i la Llei 6/1993, de 15 de juny, reguladora dels residus, modificada per la Llei 15/2003, de 13 de juny, l'Ajuntament estableix les taxes pels serveis de recollida selectiva, orgànica, tractament i eliminació de residus domèstics, que es regiran per la present Ordenança.

### ***L.- Taxa pel servei de recepció obligatòria de recollida selectiva, orgànica, tractament i eliminació de residus domèstics.***

### **Article 2. Fet imposable**

1. Constitueix el fet imposable de la taxa la prestació dels serveis següents:



### Secretaria General

a) Recollida selectiva de residus generats als habitatges particulars com a conseqüència de les activitats domèstiques.

b) Recollida selectiva de restes vegetals generades en solars sense edificar.

c) Recollida selectiva dels residus generats en locals sense activitat comercial.

d) Tractament i/o eliminació dels residus esmentats als apartats anteriors.

2. A aquests efectes, es consideren residus urbans domiciliaris les restes i les deixalles alimentàries que procedeixen de la neteja normal dels domicilis particulars.

3. No tenen la consideració de residus urbans domiciliaris els que, per al seu tractament, requereixin l'adopció de mesures especials, higièniques, profilàctiques o de seguretat, tals com:

a) Residus urbans d'indústries, hospitals i laboratoris

b) Escòries i cendres de calefaccions centrals

c) Runes d'obres

d) D'altres tòxics o perillosos

### Article 3. Subjectes passius

1. Són subjectes passius contribuents les persones físiques o jurídiques i les entitats a què es refereix l'article 35.4 de la Llei General Tributària, que ocupin o utilitzin els habitatges, solars o locals sense activitat comercial situats en places, carrers o vies públiques on es presta el servei, bé sigui a títol de propietari o d'usufructuari, d'inquilí, d'arrendatari o, fins i tot, a precari.

2. Tindrà la consideració de subjecte passiu substituït del contribuent el propietari dels habitatges, solars o locals sense activitat comercial, el qual podrà repercutir, si s'escau, les quotes satisfetes sobre els usuaris, que són els beneficiaris del servei.

### Article 6. Quota tributària

1. La quota tributària consisteix en una quantitat fixa, per unitat d'habitatge, solar o locals sense activitat comercial, que es determina en funció de la naturalesa i el destí dels immobles i de la categoria del lloc, la plaça, el carrer o la via pública on estiguin situats.

2. A aquest efecte, s'aplica la tarifa següent:

Domiciliaris	Categoria dels carrers 1a. 2a. 3a. 4a. 5a.
Per cada solar, local sense activitat comercial o habitatge	
S'entén per habitatge el que es destina a domicili particular de caràcter familiar	44,56

3. Els pensionistes del sistema de Seguretat Social per jubilació, incapacitat permanent i viduitat majors de 60 anys que acreditin escassa capacitat econòmica paguen la quota reduïda al 100%.

A l'efecte de poder determinar quines persones tenen dret a gaudir d'aquesta reducció



### Secretaria General

s'estableixen els barems següents:

- INGRESSOS ANUALS: No superar el límit d'ingressos següents:

Si el beneficiari viu sol	Igual o inferior al SMI
	Ingressos totals de les persones que conviuen majors de 16 anys
Si el beneficiari conviu amb una persona	Igual o inferior al SMI x 1,95
Si el beneficiari conviu amb dos persones	Igual o inferior al SMI x 2,35
Si el beneficiari conviu amb tres persones	Igual o inferior al SMI x 2,75
Si el beneficiari conviu amb quatre persones	Igual o inferior al SMI x 3,15
Si el beneficiari conviu amb cinc persones	Igual o inferior al SMI x 3,65
Si el beneficiari conviu amb sis persones	Igual o inferior al SMI x 4,10

- HABITATGE: No posseir cap bé immoble o posseir únicament l'habitatge on es resideix.

Per a gaudir d'aquesta reducció els interessats hauran de presentar, abans de la finalització del període voluntari, sol·licitud prèvia per escrit adjuntant fotocòpia del DNI i els documents justificatius de la situació econòmica familiar (certificat dels ingressos de tots els membres de la unitat familiar majors de 16 anys, certificat de l'OTG de les persones majors de 16 anys que estan a l'atur, fotocòpia de la declaració de la renda si la fa, declaració jurada de no variació de les circumstàncies familiars, etc.). Es poden demanar al sol·licitant els documents complementaris que es considerin necessaris.

Vist l'informe dels serveis municipals, l'alcalde acorda la concessió o denegació del benefici fiscal sol·licitat.

Si es concedís la reducció, s'ha de fer efectiva en l'exercici en què s'ha sol·licitat i es manté mentre no variïn les circumstàncies familiars. En cas que sigui atorgada un cop liquidada la taxa, s'ha de procedir a la devolució d'ingressos indeguts.

### Article 7. Acreditament

1. La taxa s'acredita i neix l'obligació de contribuir des del moment en què s'iniciï la realització del servei, que hom entindrà iniciat, atesa la seva naturalesa de recepció obligatòria, quan el servei municipal de recollida selectiva de residus urbans domiciliaris en els carrers o llocs on figurin els habitatges, solars o locals sense activitat comercial utilitzats pels contribuents subjectes a la taxa estigui establert i en funcionament.

2. Una vegada s'hagi establert i funcioni el servei esmentat, les quotes s'acreditaran el primer dia de cada any natural i el període impositiu comprendrà l'any natural, excepte en els supòsits d'inici o cessament en la recepció del servei.

3. Respecte al prorrateig s'estarà al previst a l'Ordenança General.

### II. Taxa per la prestació del servei municipal complementari, de recepció voluntària, de recollida selectiva, orgànica, tractament i eliminació de residus comercials.

### Article 12. Quota tributària

1. La quota tributària de la taxa per la prestació de serveis de recepció voluntària de





### Secretaria General

recollida selectiva, tractament i eliminació de residus comercials consisteix en una quantitat fixa, per unitat de local, que es determina en funció de la naturalesa i el destí dels immobles als quals es desenvolupi l'activitat generadora del residu, i de la categoria del lloc, la plaça, el carrer o la via pública on estiguin situats.

2. A aquest efecte, saplica la tarifa següent:

	Categoria dels carrers				
	1a.	2a.	3a.	4a.	5a.
<b>Epígraf primer. Allotjaments</b>	<b>Euros</b>				
▶ Hotels, motels, hotels, apartaments, hostals, residències i similars de mes de 50 habitacions, per cada establiment	1.107,25				
▶ Hotels, motels, hotels, apartaments, hostals, residències i similars de 30 a 50 habitacions, per cada establiment	885,80				
▶ Hotels, motels, hotels, apartaments, hostals, residències i similars de 20 a 30 habitacions, per cada establiment	590,70				
▶ Hotels, motels, hotels, apartaments, hostals, residències i similars de 10 a 20 habitacions, per cada establiment	332,17				
▶ Hotels, motels, hotels, apartament i hostals i similars de menys de 10 habitacions, per cada establiment	95,80				
▶ Centres sanitaris, col·legis i altres centres de naturalesa anàloga sense residència, per cada establiment	95,80				

S'entén per allotjaments aquells locals de convivència col·lectiva no familiar, entre els quals s'inclouen hotels, pensions, residències, centres hospitalaris, col·legis i altres centres de naturalesa anàloga.

<b>Epígraf segon. Establiments d'alimentació</b>	<b>Euros</b>
A) Supermercats, economats i cooperatives	143,22
B) Magatzems a l'engròs de fruites, verdures i hortalisses	143,22
C) Peixateries, carnisseries i semblants	95,80
D) Parades del mercats municipals	
De 0 a 6 metres lineals _____	35,00
De 0 a 12 metres lineals no alimentari _____	60,00
De 0 a 12 metres lineals alimentari _____	80,00
Mes de 12metreslineals no alimentari _____	90,00
Mes de 12metreslineals alimentari _____	110,00
En cas de parada dilluns i dimecres, la segona parada gaudirà d'una reducció del 50%	
<b>Epígraf tercer. Establiments de restauració</b>	<b>Euros</b>
A) Restaurants	95,80
B) Cafeteries	63,65
C) Whisqueries i pub	63,65
D) Bars	63,65
E) Tavernes	63,65



### Secretaria General

Epígraf quart. Establiments d'espectacles	Euros
A) Cinemes i teatres	55,70
B) Sales de festes i discoteques	55,70
C) Sales de bingo	55,70
Epígraf cinquè. Altres	Euros
A) Altres locals no expressament tarifats	55,70
B) Aparcaments col·lectius de més de 26 vehicles	55,70
En el supòsit que l'oficina o establiment estigui situat en el mateix habitatge, sense separació, s'aplica la tarifa de l'establiment.	

### **Ordenança Fiscal núm. 17 TAXA PER LA PRESTACIÓ DE SERVEIS EN CEMENTIRIS LOCALS, CONDUCCIÓ DE CADÀVERS I ALTRES SERVEIS FÚNEBRES DE CARÀCTER LOCAL**

#### **Article 5. Beneficis fiscals**

1. Quan el subjecte passiu sigui una entitat o associació sense ànim de lucre registrada en el Registre municipal d'Entitats de Parets del Vallès gaudirà d'una bonificació del 25% de les quotes.
2. Sense perjudici del previst al punt anterior, a l'article 6.2 d'aquesta Ordenança es contenen tarifes reduïdes aplicables quan els subjectes passius acreditin escassa capacitat econòmica.

#### **Article 6. Quota tributària**

1. La quantia de la taxa es determina aplicant les tarifes següents:

1. CONCESSIONS AMB CAIRE DE PERPETUÏTAT	
Primeres concessions	Euros
Un nínxol (difunt figura al padró)	726,15
Un nínxol (difunt no figura al padró)	1.452,30
Un columbari (difunt figura al padró)	453,20
Un columbari (difunt no figura al padró)	911,55
Segones i següents concessions	
Un nínxol (difunt figura al padró)	484,10
Un nínxol (difunt no figura al padró)	1.091,80
Un columbari (difunt figura al padró)	365,65



### Secretaria General

Un columbari (difunt no figura al padró)	798,25
--	--------

<b>2. LLOGUER</b>	
Tan sols es concedeix en nínxols de segona concessió:	
Tres anys	216,30
Sis anys	314,15
Deu anys	731,30

<b>3. ALTRES SERVEIS</b>	
Drets administratius d'expedició del títol	36,40
Drets d'obertura i tancament per treure o dipositar les despulles humanes d'un nínxol	36,39
Drets d'obertura i tancament d'un columbari	21,96
Despeses d'inhumació	146,19
Despeses de reducció de restes	60,47
Drets d'enterrament	60,47
Instal·lació de làpides	55,00
Subministre, gravat noms i col·locació làpida columbari	86,00
<b>4. SERVEI DE MANTENIMENT</b>	
Taxa anual de conservació per nínxol, (concessió o lloguer)	23,98
Taxa anual de conservació per columbari	12,31
<b>5. SERVEI D'ÚS DEL VETLLADOR PER A LES DESPULLES</b>	
6 hores	130,00
12 hores	228,00
24 hores	360,00

Retrocessions dels drets funeraris: L'extinció del dret funerari implica el retorn de les tarifes de l'epígraf 1. abonades en excés. Per al càlcul del retorn es té en compte el valor del dret funerari en el moment de la renúncia, se'n deprecia una quantitat proporcional al temps transcorregut, en relació a uns 50 anys de concessió amb caire de perpetuïtat i se'n dedueixen els drets d'obertura i tancament i les despeses de reducció de restes i/o d'altres despeses que procedeixin.



### Secretaria General

2. En situacions d'escassa capacitat econòmica, les tarifes contingudes en el punt anterior s'han de reduir en un 50%.

A l'efecte d'obtenir aquesta reducció, s'ha d'emplenar l'imprès que facilita el Servei de cementiris i adjuntar-hi còpia de l'última declaració d'IRPF.

3. En situacions d'absoluta impossibilitat econòmica par a satisfer les tarifes anteriors, es prestaran els serveis gratuïtament, amb l'informe previ de l'Àrea de Serveis Socials.

### Article 7. Acreditament i període impositiu

1. En els supòsits contemplats en els epígrafs anteriors relatius a actuacions singulars dels serveis municipals, la taxa s'acreditarà quan s'iniciï la prestació del servei, encara que s'exigirà el dipòsit previ quan es formuli la sol·licitud d'aquest servei.

2. En el supòsit contemplat en l' epígraf 4rt, taxa anual, l'acreditament tindrà lloc l'1 de gener de cada any i el període impositiu comprendrà l'any natural.

La quota anual és irreduïble.

### Article 8. Règim de declaració i d'ingrés

1. La taxa serà liquidada per l'Administració, que la notificarà al subjecte passiu, per al seu pagament.

2. La taxa es podrà exigir en règim d'autoliquidació quan els procediments s'iniciïn a instància del subjecte passiu. A aquests efectes, quan es presenti la sol·licitud de l'autorització de la utilització privativa o aprofitament especial del domini públic municipal es complimentarà també degudament l'imprès d'autoliquidació. L'interessat haurà d'adjuntar a la sol·licitud l'acreditació d'haver efectuat el pagament de la taxa.

3. Tractant-se de la taxa de venciment periòdic, per conservació i neteja dels nixols establerta en l'epígraf 4rt, taxa anual, el pagament de la taxa s'efectuarà en el període que aprovi i anunciï l'Ajuntament, el qual no serà inferior a dos mesos. Amb la finalitat de facilitar el pagament, l'Ajuntament remetrà al domicili del subjecte passiu un document apte per a permetre el pagament en entitat bancària col·laboradora.

No obstant, la no recepció del document de pagament esmentat no invalida l'obligació de satisfer la taxa en el període determinat per l'Ajuntament en el seu calendari fiscal.

## Ordinanza Fiscal núm. 19 TAXA PER LA PRESTACIÓ DEL SERVEI D'ESCOLES BRESSOL

### Article 6è. Quota tributària

1. La quantia de la taxa es determina aplicant les tarifes següents:

A.- De l'1-01-2013 al 31-08-2013 (curs 2012-2013)

Concepte	Import €/mes
----------	--------------



### Secretaria General

Escolaritat	182,95 €/mes
Escolaritat Lactants	198,41 €/mes
Matiners mensual	55,24 €/mes
Matiners al dia	5,00 €/dia
Menjador al dia (usuari puntual)	9,00 €/dia
Menjador al dia (usuari fix)	8,50 €/dia

En situacions d'escassa capacitat econòmica, les tarifes contingudes en els apartats A) i B) de l'article 6è, s'han de reduir en un 25%, 50%, 75% o 100% en aplicació dels criteris socioeconòmics de Serveis Socials que s'incorpora com a annex a les ordenances fiscals.

A efectes d'obtenir aquesta reducció, s'ha de presentar la sol·licitud corresponent als Serveis Socials municipals abans del període oficial de preinscripció. Aquest Servei informa sobre la procedència d'aplicar el benefici sol·licitat i l'Alcaldia en resol la concessió o denegació. La concessió de reduccions sol·licitades fora de termini són efectives a partir del mes següent a la sol·licitud.

B.- De l'1-09-2013 al 31-12-2013 (curs 2013-2014)

Concepte	Import €/mes
Escolaritat	182,95 €/mes
Escolaritat Lactants	198,41 €/mes
Matiners mensual	55,24 €/mes
Matiners al dia	5,00 €/dia
Menjador al dia (usuari puntual)	9,00 €/dia
Menjador al dia (usuari fix)	8,50 €/dia

En els supòsits de que alguna de les persones obligades al pagament de la taxa sigui beneficiària d'una subvenció o ajut econòmic de l'Ajuntament de Parets del Vallès per a aquest concepte, s'instrumentaran els mecanismes necessaris per a procedir a la seva compensació, total o parcial segons els casos, per via administrativa.

2. Es considerarà un usuari fix de l'horari extraordinari aquell que en faci ús 11 dies o més al mes.

Es considerarà un usuari fix del servei de menjador aquell que en faci ús un mínim de dos dies fixos a la setmana.

### Article 8è. Règim de declaració i d'ingrés

- La taxa serà liquidada per l'Administració, que la notificarà al subjecte passiu, per al seu pagament. El no pagament podrà ocasionar la incoació de la via de constrenyiment i la baixa del beneficiari del servei.

Per gaudir de la prestació s'ha d'estar al corrent de cadascuna de les mensualitats. La falta de pagament de dues quotes, tant d'escolaritat com dels serveis complementaris, determina l'anul·lació dels drets que atorga la matrícula que, amb comunicació prèvia al regidor i al responsable del Patronat Municipal d'Ensenyament i a la direcció de l'escola bressol corresponent, serà resolta pel President prèvia audiència de l'interessat. Per tornar a donar-se d'alta ha de pagar el rebut/rebutos pendents. Fins que aquests no siguin



## Secretaria General

liquidats:

1. No es podrà quedar a dinar
  2. No podrà renovar matrícula pel curs següent
  3. No podrà inscriure un altre fill
- La taxa es podrà exigir en règim d'autoliquidació quan els procediments s'iniciïn a instància del subjecte passiu. A aquests efectes, quan es presenti la sol·licitud es complimentarà també degudament l'imprès d'autoliquidació. L'interessat haurà d'adjuntar a la sol·licitud l'acreditació d'haver efectuat el pagament de la taxa.
  - Tractant-se de la taxa per serveis d'escola bressol que s'estenen al llarg de varis mesos, un cop transcorregut el primer mes natural següent a la data d'inici de la prestació del servei, caldrà pagar la quota mensual durant els primers cinc dies de cada mes.
  - El pagament de la taxa es podrà fer mitjançant domiciliació bancària, que sol·licitarà l'interessat en les oficines municipals.
  - Les quotes liquidades i no satisfetes s'exigiran per la via de constrenyiment.
  - El cessament en la recepció del servei, s'haurà de sol·licitar per escrit i la baixa tindrà efectes a partir del mes següent a la data de sol·licitud. Malgrat això, i en estar distribuïda la taxa anual en onze mensualitats, no s'acceptaran baixes durant el mes juny de l'any en curs. La baixa del servei sol·licitada durant el transcurs del mes no dóna dret a la devolució total ni parcial de la quota.

### **Ordenança Fiscal núm. 20 TAXA PER SERVEIS ESPECIALS DE VIGILÀNCIA I ALTRES MOTIVATS PER ESPECTACLES PÚBLICS I GRANS TRANSPORTS**

#### **Article 6. Quota tributària**

1. La quota tributària es determina: a) quan es tracti dels serveis que s'assenyalen en els apartats a), b) c) d) i f) de l'article 2n 1 en funció del nombre d'efectius, tant personals com materials, que s'utilitzin en la prestació del servei, i el temps invertit; i b) per una quantitat fixa i irreduïble per vehicle i any quan es tracti de l'autorització per realitzar el transport escolar, prevista a l'apartat e)
2. A aquest efecte, s'aplica la tarifa següent:

	Euros
<i>Epígraf 1. Serveis especials de vigilància, espectacles públics i transports</i>	
a) Per cada policia local, per cada hora o fracció	19,80
b) Per cada vehicle policial, inclosa la dotació, per cada hora o fracció	49,00
c) Per cada motocicleta, inclosa la dotació, per cada hora o fracció	24,40

3. En l'aplicació de la tarifa s'han de tenir en compte les regles següents:

1. Les quotes s'han d'incrementar en un 50 per cent quan els serveis s'efectuïn entre les 20 i les 24 hores del dia, i en un 100 per cent si es realitzen de les 0 hores a les 8 del matí.
2. El temps de prestació efectiva dels serveis es computa prenent com a moment inicial



### Secretaria General

el de la sortida dels efectius dels aquarteraments respectius i com a final el de l'entrada després d'haver acabat el servei.

## Ordenança Fiscal núm. 21 TAXA PER EXPEDICIÓ DE DOCUMENTS ADMINISTRATIUS

### Article 6. Quota tributària

La quota tributària es determina per una quantitat fixa que s'assenyala segons la naturalesa dels documents o expedients que s'han de tramitar, d'acord amb les tarifes següents:

A.1		Epígraf PRIMER: CERTIFICACIONS I COMPULSES	Euros
1.1	Diligències de confrontació de documents presentats per terceres persones, físiques o jurídiques, en nom i representació dels interessats (per document);		13,58
A.2.		Epígraf SEGON: DOCUMENTS EXPEDITS O EMESOS PER LES OFICINES MUNICIPALS	
2.1	Per cada document que s'expedeixi fotocopiats, en format A4 blanc i negre. Per cadascun dels folis		0,16
2.2	Per cada document que s'expedeixi fotocopiats, en format A4 color. Per cadascun dels folis		0,27
2.3	Per cada document que s'expedeixi fotocopiats, en format A3 blanc i negre. Per cadascun dels folis		0,47
2.4	Per cada document que s'expedeixi fotocopiats, en format A3 color. Per cadascun dels folis		0,64
2.5	Per cada document plànol que s'expedeixi en format PDF (per unitat)		5,30
2.6	Per cada còpia de plànol, igual a DIN A – 2 (per unitat)		12,31
2.7	Per cada còpia de plànol, igual a DIN A – 1 (per unitat)		18,25
2.8	Per cada còpia de plànol, igual a DIN A – 0 (per unitat)		27,26
2.9	Per expedició de documents o informes relacionats amb accidents de circulació o companyies asseguradores		46,00
2.10	Informes d'orientació sobre els requisits jurídics o tècnics que les disposicions vigents imposin als projectes, actuacions o sol·licituds que es proposin presentar els ciutadans		19,30
A.3		Epígraf TERCER: DOCUMENTS ESPECIALS RELATIUS ALS SERVEIS D'URBANISME	
3.1	Certificats sobre aprofitament urbanístic i altres informes urbanístics		420,96
3.2	Informacions urbanístiques		46,10
3.3	Certificat de legalitat urbanística		23,10
3.4	Exemplar de la normativa del Pla general		43,90
3.5	Document complet Pla general d'ordenació		227,57
3.6	Full de la Cartografia municipal en format DGN		31,40
3.7	Joc sencer de Cartografia Municipal		896,88
3.8	Informe tècnic d'inspecció i sonometria		62,70
3.9	Informe tècnic d'inspecció de clavegueram, amb ajut extern d'empresa especialitzada, sense inspecció de càmera cttv		93,21
3.10	Informe tècnic d'inspecció de clavegueram, amb ajut extern d'empresa especialitzada, amb inspecció de càmera cttv		226,60



### Secretaria General

A.4	Epígraf QUART:	ALTRES EXPEDIENTS O DOCUMENTS
-----	----------------	-------------------------------

4.1	Llibre de les ordenances fiscals refoses	51,25
4.2	Llibre de l'ordenança de convivència ciutadana	30,75
4.3	Llibre de l'ordenança reguladora de les activitats	39,80
4.4	Per qualsevol altre expedient, imprès o document que no és expressament a la tarifa, per pàgina	0,16
4.5	Per qualsevol llibre en format pdf	23,12
4.6	Per qualsevol documentació en suport magnètic, format disquet o altre	23,12
4.7	Per obtenir clau d'accés a documentació específica web municipal	31,40

A.5	Epígraf CINQUÈ:	SERVEIS DE RÈGIM INTERN
-----	-----------------	-------------------------

5.1	De la unitat de personal:
-----	---------------------------

Drets d'examen per accés a places de personal funcionari en propietat i contractes de caràcter indefinit:

		Euros
5.1.1.	Accés nivell "A1 i A2"	25,65

A.6	Epígraf SISÈ:	ALTRES SERVEIS
-----	---------------	----------------

6.1	Per reproducció d'imatge fotogràfica digitalitzada, amb suport inclòs (la primera imatge)	3,20
6.2	Per reproducció d'imatge fotogràfica digitalitzada, amb suport inclòs (per unitat, a partir de la segona imatge)	1,10
6.3	Per impressió d'imatge fotogràfica digitalitzada (per unitat)	2,10
6.4	Per certificats amb recerca de dades a l'Arxiu (anterior a 1991)	13,80
6.5	Per recerca de dades històriques a l'Arxiu no vinculades a investigació científica o acadèmica, que no superin 10 hores	16,50
6.6	Per recerca de dades històriques a l'Arxiu no vinculades a investigació científica o acadèmica, per cada hora addicional	1,10

Les quotes que resulten de l'aplicació de les tarifes anteriors s'han d'incrementar en un 50 per cent quan els interessats sol·licitin, amb caràcter d'urgència, la tramitació dels expedients que motivin l'acreditament.

### **Ordenança Fiscal núm. 22 TAXA PER LA LLICÈNCIA D'AUTOTAXI I ALTRES VEHICLES DE LLOGUER**

#### **Article 6è. Quota tributària**

La quota tributària es determina per una quantitat fixa assenyalada segons la naturalesa del servei o activitat, d'acord amb la tarifa següent:

a)	Per concessió, expedició i registre de llicències; per cada llicència:	Euros
	1.- De classe B (autotaxi)	121,20





### Secretaria General

2.- De classe C (ambulàncies)	178,20
b) Ús i explotació de llicències; per cada llicència a l'any:	
	Euros
1.- De la classe B	36,25
2.- De la classe C	26,50
c) Substitucions de vehicles i canvi de nom; per cada llicència:	
	Euros
1.- De la classe B	60,50
2.- De la classe C	59,40

Si la vigència de la llicència fos inferior a un any, se'n liquida la part proporcional.

## **Ordenança Fiscal núm. 23 TAXA PER LLICÈNCIES URBANÍSTIQUES I COMUNICACIONS PRÈVIES EN MATERIA D'URBANISME**

### **Article 1. Fonament i naturalesa**

A l'empara del previst als articles 15 a 20 del text refós de la Llei reguladora de les hisendes locals aprovat pel Reial Decret Legislatiu 2/2004, de 5 de març (TRHL) i de conformitat amb el que disposa l'article 187 del Decret Legislatiu 1/2010, de 3 d'agost, pel qual s'apravà el Text Refós de la Llei d'Urbanisme de Catalunya (TRLUC), l'Ajuntament estableix la taxa per l'activitat administrativa originada per la concessió o denegació de llicències urbanístiques i comunicacions prèvies en matèria d'urbanisme.

### **Article 2. Fet imposable**

Constitueix el fet imposable la realització d'una activitat, tant tècnica com administrativa, que sigui necessària per a la prestació dels serveis següents:

- Atorgament de llicències urbanístiques exigides per la legislació i la seva pròrroga.
- Tramitació de comunicacions prèvies d'obres menors.
- Tramitació de legalització d'obres.

### **Article 3. Actes no subjectes**

1. No estaran subjectes a aquesta taxa aquelles llicències d'obres de menor, que no es realitzin en la via pública, sempre que el seu cost real i efectiu no ultrapassi la quantitat de 1.000,00 €.

2. Restaran també excloses de la subjecció de la taxa els supòsits regulats en aquesta Ordenança en què s'autoritza la substitució de la llicència urbanística pel tràmit simplificat d'assabentat, que puguin gestionar-se en la seva totalitat per l'Oficina d'Atenció al Ciutadà. Les obres subjectes al règim d'assabentat són:

- Obres de mer ornament, conservació i reparació que es realitzin en l'interior dels habitatges i locals comercials.
- Les obres menors interiors a realitzar en habitatges que no comportin cap canvi en les obertures, els murs, els pilars i els sostres, ni tampoc en la distribució interior de l'edifici, llevat del cas que formin part de les obres de remodelació,



### **Secretaria General**

rehabilitació o reforma, que amb caràcter general es facin en un edifici o instal·lació.

- 3) Substitució de fusteries (portes, finestres o persianes).
- 4) Treballs d'ajardinament, amb una superfície màxima de 200 m<sup>2</sup>, i que no impliquin la modificació del nivell de terres existent.
- 5) Instal·lació d'antenes de recepció de programes dels serveis públics i/o comercials de radio i televisió (tipus A), definides a l'article 12 del Reglament regulador de la instal·lació d'antenes.
- 6) Pavimentació d'espais exteriors d'habitatges de planta baixa, sense soterrani.
- 7) Col·locació o substitució de canals exteriors de recollida d'aigües pluvials de cobertes.
- 8) Substitució de portes exteriors de tanques de carrer.
- 9) Col·locació de reixes de protecció a les obertures de portes o finestres.
- 10) La Col·locació d'aparells de climatització domèstics en habitatges.
- 11) La substitució d'aparadors que no impliquen canvi en la distribució i/o modificacions en les obertures de la façana de l'immoble.
- 12) La col·locació de barbacoes i tendalls en edificis unifamiliars aïllats.
- 13) Obres de reforma dels danys en habitatges provocats per incendis, explosions i fenòmens naturals. En aquestes obres junt amb la comunicació prèvia s'haurà d'adjuntar la documentació tècnica i administrativa necessària en funció de les obres que es realitzin.

3. Els treballs de rehabilitació de façanes d'edificis residencials que promoguin la qualitat i l'equilibri del paisatge urbà.

4. Les obres de rehabilitació d'edificis o habitatges, que hagin estat qualificades de rehabilitació protegida i les construccions, obres i instal·lacions específiques per a l'adaptació d'edificis o d'habitatges existents de més de 10 anys d'antiguitat, que es facin per afavorir les condicions d'accés, ús i habitabilitat a persones amb discapacitat, sempre que aquestes actuacions no s'integrin en obres o construccions d'abast general.

5. Les obres d'adequació a mesures d'aïllament tèrmic en edificis residencials ja existents.

6. Les obres d'instal·lació en edificis residencials preexistents de les energies definides com a alternatives (solar, eòlica...) per a l'ús dels habitatges.

7. Obres de jardineria i estacions depuradores en edificis residencials preexistents per l'aplicació de mesures d'estalvi energètic, utilització d'energies alternatives o de minoració de l'impacte ambiental.

8. Les obres de construcció d'habitatges de protecció oficial, que obtinguin la qualificació definitiva de protecció oficial per a venda, de renda bàsica a 25 anys, o altre qualificació oficial de major o igual protecció, que siguin promogudes per qualsevol entitat pública, cooperatives o per promotors privats que hagin subscrit conveni amb l'Ajuntament de Parets del Vallès, per a l'adjudicació dels habitatges i l'establiment del dret de tempteig i retracta a favor de l'Ajuntament de Parets del Vallès.

9. Les obres que quedin subjectes a la taxa prevista en la Ordenanza fiscal núm. 9

### **Article 6. Base imposable**

1. Constitueix la base imposable de la taxa:



### **Secretaria General**

a) El cost real i efectiu de l'obra civil, quan siguin moviments de terra i les obres de desmuntatge o esplanació en qualsevol classe de sòl, l'obertura, la pavimentació i la modificació de camins rurals, les obres puntuals d'urbanització no incloses en un projecte d'urbanització, les obres de construcció de nova planta, i les d'ampliació, reforma, modificació d'estructures o rehabilitació d'edificis o construccions existents, la construcció o instal·lació de murs i tanques i l'autorització d'obres de manera provisional.

b) El cost real i efectiu de l'habitatge, nau industrial, local o instal·lació, quan es tracti de la primera utilització dels edificis i de la modificació del seu ús, i la instal·lació de línies elèctriques, telefòniques o altres de similars i la col·locació d'antenes o dispositius de comunicacions de qualsevol tipus.

c) El valor que tinguin assignat els terrenys i les construccions a l'efecte de l'Impost sobre Béns Immobles, quan es tracti de parcel·lacions urbanes i de demolició de construccions.

d) La superfície dels cartells de propaganda col·locats de manera visible des de la via pública, la superfície afectada per la tala de masses arbòries, de vegetació arbustiva o d'arbres aïllats, en els supòsits en què ho exigeixi el planejament urbanístic i l'acumulació de residus i el dipòsit de materials que alterin les característiques del passatge.

e) El cost real i efectiu de l'obra en la via pública no prevista en la ordenança núm. 9.

f) El cost real i efectiu de les obres sotmeses a règim de comunicació consistents l'acondicionament de locals, amb una superfície màxima de 300 m<sup>2</sup>, per a realitzar una activitat comercial quan no es requereixi de la redacció d'un projecte d'obres.

2. Del cost que s'assenyala en la lletra a) del número anterior se n'exclou el que correspon a la maquinaria i a les instal·lacions industrials i mecàniques.

### **Article 7. Quota tributària**

1. La quota tributària resulta d'aplicar a la base imposable els tipus de gravamen següents:

I L' 1,65 per cent, en el supòsit 1.a

II El 0,13 per cent, en el supòsit 1.b)

III El 3,73 per cent en els supòsits 1a i 1b en el cas de legalització de la fracció d'obra o obra completa executada sense llicència municipal, amb un mínim de 50,00€

IV Taxa per a llicència de parcel·lació (agregació o segregació) o canvi d'ús urbanístic: el 0,36% del valor cadastral de les finques afectades.

V Taxa per a llicència de instal·lació de cartells de propaganda: 32,99 € per m<sup>2</sup> o fracció de superfície d'exposició i any.

VI El 6,20 per cent en els supòsits e) en el cas de legalització de la fracció d'obra o obra completa executada sense llicència municipal, amb un mínim de 150,00 €

2. En el cas que el sol·licitant hagi formulat desestimació abans de la concessió de la llicència, les quotes que s'han de liquidar són el 20 per cent de les que s'assenyalin en el número anterior, sempre que l'activitat municipal s'hagi iniciat efectivament.

3. Pròrrogues:



### Secretaria General

a. Pròrroga urbanística: Les persones titulars d'una llicència urbanística tenen dret d'acord amb la legislació urbanística a obtenir una pròrroga tant del termini de començament com del termini d'acabament de les obres, si la sol·liciten d'una manera justificada abans d'exhaurir-se els terminis establerts, sense que comporti una nova actuació administrativa, ja que només s'emet un document administratiu confirmant els terminis de la pròrroga de la llicència. Per tant aquesta pròrroga no modificarà en cap cas els extrems de la llicència, només el termini de començament i/o el termini d'acabament de les obres.

En aquest cas es liquidarà una quota del 5,15 % de l'establert en l'apartat 1r. d'aquest article en proporció al cost real i efectiu actualitzat, de l'obra civil que falti per executar.

b. Altres pròrrogues: Si calgués sol·licitar altres pròrrogues de la llicència municipal, atès que obligarien a revisar que el projecte complís amb la normativa urbanística i tècnica de nova aplicació es pagarà el percentatge establert de l'apartat 1r. d'aquest article, en proporció al cost real i efectiu de l'obra civil que falti per executar.

#### Canvi de nom:

4. Del canvi de nom de la llicència municipal dins el termini d'execució de la llicència, una quota del 5 % de l'establert en l'apartat 1r. d'aquest article. Transcorregut l'esmentat termini els canvis de nom s'ajustaren al règim de les prorrogues

5. Modificacions de projecte:

A. Tots aquells projectes presentats que hagin generat la liquidació de la taxa, si abans d'iniciar l'obra interessa reduir-la, ampliar-la o fer-hi qualsevol modificació, fins i tot canviar-ne l'emplaçament exacte, si no comporta una activitat administrativa de control i supervisió nova i superior, tan sols merita la taxa corresponent al projecte amb major cost.

B. Tots aquells projectes presentats que un cop revisats i/o informats comportin modificacions substancials derivades de prescripcions i/o esmenes dels serveis tècnics municipals, suposarà un augment del 0,05%, a la quota de la taxa urbanística.

6. Liquidacions complementàries

En cas de que el pressupost final d'una obra, o de la instal·lació d'una activitat, sigui superior al pressupost presentat en el moment de sol·licitar la llicència, caldrà realitzar una liquidació complementària per la diferència entre els dos pressupostos, aplicant les taxes que estiguin en vigor en aquest moment.

7. Projectes amb intervenció de la Generalitat en prevenció i seguretat en matèria d'incendis

En cas que el projecte d'obres estigui subjecte al regim d'intervenció administrativa en prevenció i matèria d'incendis per part dels òrgans de la Generalitat de Catalunya s'estableix una quantia fixa de 420,96 € a la quota l'establerta en l'apartat 1r. d'aquest article.



**Secretaria General**

**Ordenança Fiscal núm. 24 TAXA PER RETIRADA DE VEHICLES ABANDONATS O ESTACIONATS DEFECTUOSAMENT O ABUSIVAMENT A LA VIA PÚBLICA**

**Article 4. Quotes tributàries**

La quota tributària és el resultat d'aplicar les tarifes següents:

a)

Recollida de vehicles de la via pública, dins el terme municipal fins al dipòsit d'emmagatzematge, han de satisfer:

	Euros
a.1.- En dies feiners i horari de 8 del matí a 8 de la tarda	
a.1.1.- Ciclomotors, motocicletes i automòbils	113,30
a.1.2.- Furgonetes i tot terrenys	160,00
a.1.3.- Camions fins a 3.500 kg	180,00
a.1.4.- Camions de més de 3.500 kg i fins a 4.000 kg	293,80
a.1.4.1.- Per tona de pes de més, en vehicles de més de 4.000 kg	14,80
a.1.5.1.- Enganxada de grua a turismes i furgonetes	45,60
a.1.5.2.- Enganxada de grua a camions i remolcs	82,70

	Euros
a.2.- En dies festius i en horari de del 8 del vespre a les 8 del matí	
a.2.1.- Ciclomotors, motocicletes i automòbils	155,50
a.2.2.- Furgonetes i tot terrenys	223,50
a.2.3.- Camions fins a 3.500 kg	222,80
a.2.4.- Camions de més de 3.500 kg i fins a 4.000 kg	342,70
a.2.4.1.- Per tona de pes de més, en vehicles de més de 4.000 kg	20,50
a.2.5.1.- Enganxada de grua a turismes i furgonetes	52,00
a.2.5.2.- Enganxada de grua a camions i remolcs	94,50

b)

	Euros
<u>Immobilització d'un vehicle:</u>	
b.1. Amb procediment mecànic a turismes i furgonetes	67,90
b.2. Amb procediment mecànic a camions i remolcs	123,10



**Secretaria General**

	Euros
c) Dipòsit i custòdia de vehicles dipòsit municipal. 2n dia i successius	
c.1. Per cada dia o fracció per vehicles a motor	12,70
c.2. Per cada dia o fracció per camions i remolcs	23,30
d)	Euros
d.1. Per la cessió voluntària a l'Ajuntament de Parets del Vallès de la propietat d'aquells vehicles, de persones empadronades a Parets del Vallès, que tinguin un vehicle subjecte a tributació al municipi, i que no puguin fer-se càrrec de la gestió del desballestament, descontaminació i baixa definitiva en els arxius de la DGT, sense la intervenció de grua	27,60
En cas que sigui necessària la intervenció de grua la tarifa s'incrementarà en l'import fixat en l'apartat a)	
d.2. Per la cessió voluntària a l'Ajuntament de Parets del Vallès de la propietat d'aquells vehicles que tinguin obert o en curs expedient administratiu per abandonament en lloc públic, als efectes de gestió del desballestament, descontaminació i baixa definitiva en els arxius de la DGT	46,10

**Ordenança Fiscal Núm. 25 TAXA PER LA RECOLLIDA DE GOSSOS I GATS**

**Article 4t.- Tarifes**

Les tarifes que cal aplicar són les següents:

	Euros
1. Recollida i custòdia de gats o gossos amb xip	128,00
2. Recollida i custòdia de gats o gossos sense xip:	
a) Per la recollida de l'animal	160,00
b) Per la desparatització i vacunació	27,00
c) Per la identificació amb el xip	69,00
3. Recollida gos o gat mort (inclou incineració)	150,00
4. Increment per servei nocturn (de 21 a 7 hores)	50,00
5. Increment per servei festiu	50,00
6. Estada en residència	8,49 per dia
7. Inscripció en el cens d'animals de companyia	3,70
8. Llicència per tinença d'animals perillosos	18,00
9. Renovació llicència per tinença d'animals perillosos.	3,70



### Secretaria General

Per a la prestació dels serveis especificats en les tarifes 1 i 2 es fixa un import mínim de 50 € quan una vegada iniciada l'activitat municipal hi ha desestiment per part del subjecte passiu sense que sigui efectiva la recollida i custòdia de l'animal per part de l'empresa delegada encarregada del servei.

## Ordenança Fiscal núm. 26 TAXA PER LA PRESTACIÓ DE SERVEIS EN LA PISCINA MUNICIPAL

### Article 6. Quota tributària

1. La quantia de la taxa es determina aplicant les tarifes següents:

A B O N A M E N T S		
Tipus d'Abonat	Abonament	Import
Adults	Individual inscripció resident	46,73
Adults	Individual inscripció no resident	58,41
Adults	Trimestral resident	39,74
Adults	Trimestral no resident	56,26
Adults	Mensual resident	13,25
Adults	Mensual no resident	18,75
Menors (entre 7 i 18 anys)	Individual inscripció resident	46,73
Menors (entre 7 i 18 anys)	Individual inscripció no resident	58,41
Menors (entre 7 i 18 anys)	Trimestral resident	28,12
Menors (entre 7 i 18 anys)	Trimestral no resident	42,96
Menors (entre 7 i 18 anys)	Mensual resident	9,37
Menors (entre 7 i 18 anys)	Mensual no resident	14,32
Jubilats i/o pensionistes > 60 anys	Individual inscripció	44,50
Jubilats i/o pensionistes > 60 anys	Trimestral	17,26
Jubilats i/o pensionistes > 60 anys	Mensual	5,75
Matrimoni o parella de fet	Individual inscripció resident	59,89
Matrimoni o parella de fet	Individual inscripció no resident	74,87
Matrimoni o parella de fet	Trimestral resident <sup>(1)</sup>	28,12
Matrimoni o parella de fet	Trimestral no resident <sup>(1)</sup>	42,96
Matrimoni o parella de fet	Mensual resident <sup>(1)</sup>	9,37
Matrimoni o parella de fet	Mensual no resident <sup>(1)</sup>	14,32
Migdia (13,00-15,00)	Individual trimestral resident	39,74
Migdia (13,00-15,00)	Individual trimestral no resident	49,68
Migdia (13,00-15,00)	Individual mensual resident	13,25
Migdia (13,00-15,00)	Individual mensual no resident	16,56
E N T R A D A G E N E R A L		
Tipus d'Entrada		Quota dia
Adults diari estiu <sup>(2)</sup>		4,60



### Secretaria General

Adults diari resta any		3,70
Menors (entre 7 i 18 anys) diari estiu <sup>(2)</sup>		3,60
Menors (entre 7 i 18 anys) diari resta any		2,10
Jubilats i/o pensionistes majors de 60 anys		1,80
Grups escolars (>10) diari estiu <sup>(2)</sup>		1,50
Grups escolars (>10) diari resta any		1,10
De l'1/1/2013 al 31/8/2013 CURSETS ESCOLES		
Tipus de curset	Durada	Quota mes
Escola bressol Parets (curs escolar)	1 dia/setmana	5,10
Escola bressol de fora (curs escolar)	1 dia/setmana	10,20
Escola primària Parets (curs escolar)	1 dia/setmana	3,79
Escola primària de fora (curs escolar)	1 dia/setmana	7,58
De l'1/9/2013 al 31/12/2013 CURSETS ESCOLES		
Tipus de curset	Durada	Quota mes
Escola bressol Parets (curs escolar)	1 dia/setmana	5,36
Escola bressol de fora (curs escolar)	1 dia/setmana	10,71
Escola primària Parets (curs escolar)	1 dia/setmana	3,98
Escola primària de fora (curs escolar)	1 dia/setmana	7,96
CURSETS PARTICULARS		
Tipus de curset <sup>(3)</sup>	Durada	Quota mes
Individual resident	1 dia/setmana	14,26
Individual no resident	1 dia/setmana	17,82
Individual resident	2 dia/setmana	26,76
Individual no resident	2 dia/setmana	33,46
Individual resident	3 dia/setmana	38,28
Individual no resident	3 dia/setmana	47,85
Individual resident	4 dia/setmana	50,89
Individual no resident	4 dia/setmana	63,62
Individual resident	5 dies/setmana	63,61
Individual no resident	5 dies/setmana	79,51
Individual resident (especial juliol)	5 dies/setmana	28,34
Individual no resident (especial juliol)	5 dies/setmana	35,42
Nadons resident	2 dies/setmana	43,39
Nadons no resident	2 dies/setmana	54,23
CURSETS PARTICULARS		





### Secretaria General

Tipus de curset <sup>(3)</sup> <sup>(4)</sup>	Durada	Quota semana I
Individual resident	1 dia/setmana	3,56
Individual no resident	1 dia/setmana	4,46
Individual resident	2 dia/setmana	6,69
Individual no resident	2 dia/setmana	8,36
Individual resident	3 dia/setmana	9,57
Individual no resident	3 dia/setmana	11,96
Individual resident	4 dia/setmana	12,72
Individual no resident	4 dia/setmana	15,90
Individual resident	5 dies/setmana	15,90
Individual no resident	5 dies/setmana	19,88
Nadons resident	2 dies/setmana	10,85
Nadons no resident	2 dies/setmana	13,56
<b>AQUAGIM</b>		
Tipus de curset <sup>(5)</sup>	Durada	Quota mes
Individual	2 dies/setmana	14,26
Individual no resident	2 dies/setmana	17,82
Individual	1 dia setmana	7,13
Individual no resident	1 dia setmana	8,91
<b>AQUAGIM</b>		
Tipus de curset <sup>(4)</sup> <sup>(5)</sup>	Durada	Quota semana I
Individual	2 dies/setmana	3,56
Individual no resident	2 dies/setmana	4,46
Individual	1 dia setmana	1,78
Individual no resident	1 dia setmana	2,23
<b>Lloguer de la piscina per realitzar cursets</b>		
Tipus de lloguer		Import
un carril (residents)		13,81
un carril (no residents)		17,26
piscina completa (residents)		69,01
piscina completa (no residents)		86,26

(1) Quota trimestral o mensual per cada membre

(2) Compren els mesos de juny a agost ambdós inclusos

(3) Els abonats gaudiran d'un 50% de descompte

(4) La tarifa setmanal només s'aplica els mesos en que es tanca alguna setmana el servei (Nadal i Setmana Santa)

(5) Activitat gratuïta per als abonats

- Les persones empadronades a Parets del Vallès que tinguin una discapacitat física o psíquica igual o superior al 33 %, acreditada mitjançant certificació de la Generalitat de Catalunya, han de pagar la quota reduïda al 100 %.



### Secretaria General

- A petició de l'interessat, els pensionistes que acreditin escassa capacitat econòmica, podran obtenir una reducció de fins el 100 % de la taxa, en aplicació dels criteris socioeconòmics de Serveis Socials que s'incorpora com a annex a les ordenances fiscals.

#### Gestió

1. L'obligació de pagament neix, amb caràcter general, en el moment de la inscripció dels usuaris a la piscina, o en sol·licitar el lloguer de la instal·lació. L'import de la inscripció i/o el lloguer es paga una única vegada en fer la sol·licitud d'admissió d'abonat o de lloguer de la instal·lació. L'emissió de rebuts d'abonament es fa trimestralment.

2. Estan obligats al pagament de la taxa les persones que s'inscriguin a la Piscina Municipal Miguel Luque. Aquesta entrarà en vigor el dia 1 de gener de 2013, excepte la tarifa "cursets escolars" que entrarà en vigor el dia 1 de setembre de 2013.
3. Els abonats tenen un 50% de descompte en els cursets.
4. El període d'estiu comprèn els mesos de juny a agost ambdós inclosos.
5. L'abonament familiar correspon al matrimoni o parella de fet i es poden donar d'alta sense satisfer una altra inscripció, els pares i els seus fills entre 7 i 18 anys d'edat, sempre que no s'hagin donat de baixa amb anterioritat i vagin satisfent les quotes que els correspongui (menor, adult o jubilat). Els fills quan compleixen els 18 anys han de passar a satisfer la quota trimestral d'adults.
6. En cas que un abonat inscrigui un dels membres que, juntament amb ell, tenen dret a l'abonament familiar, només ha de pagar la diferència entre la inscripció individual i la familiar. A partir del trimestre següent s'han de canviar les quotes que corresponguin.
7. Les persones empadronades a Parets del Vallès que tinguin una discapacitat física o psíquica igual o superior al 33 %, per poder gaudir de la quota reduïda, han de sol·licitar-ho per escrit i adjuntar-hi la certificació corresponent de la Generalitat de Catalunya. Si és el cas, se'ls concedirà un carnet d'abonat amb una vigència de quatre anys, que els dona dret a accedir a la piscina en els horaris que en cada moment determini la direcció de la piscina.
8. S'estableixen els procediments següents per a l'aplicació d'aquesta taxa:
  - Si un abonat es dona de baixa, perd tots els drets. Quan vulgui donar-se d'alta ha de pagar una nova inscripció encara que hi hagi algun abonat a la piscina que composi la seva unitat familiar. Si la baixa és per causa justificada (llarga malaltia...), o es torna a donar d'alta abans de 18 mesos no es perd el dret d'inscripció.
  - L'abonat que tingui un trimestre pendent de pagament ha de ser donat de baixa automàticament, amb comunicació prèvia de la direcció de la piscina. Per tornar a donar-se d'alta ha de pagar el rebut pendent.
  - Per tal de donar-se de baixa com a abonats, s'ha d'emplenar l'imprès corresponent a les oficines de la piscina i lliurar el carnet d'abonat abans de l'acabament del trimestre. La baixa té efectes a partir del trimestre següent.
  - Quan un abonat es vol donar d'alta després de l'inici del trimestre natural, haurà d'abonar les mensualitats restants fins al començament del següent trimestre natural.
  - El lloguer de la instal·lació només el pot fer entitats per realitzar activitats vinculades al benefici o millora de serveis dels usuaris i abonats i dins de l'horari



### Secretaria General

de la piscina amb el marge d'una hora abans o després. El pagament s'ha de fer per avançat en fer la sol·licitud i rebre l'autorització corresponent.

## **Ordenança Fiscal núm. 27 TAXA PER LA PRESTACIÓ DELS SERVEIS D'ENSENYAMENTS ESPECIALS EN ESTABLIMENTS MUNICIPALS**

### Article 6è. Quota tributària

1. La quota tributària es determina en funció de la tipologia de serveis d'ensenyaments especials que s'hagin sol·licitat o que s'utilitzin. A aquest efecte s'han d'aplicar les tarifes següents:

De l'1-01-2013 al 31-08-2013 (curs 2012-2013)

Nom programa i dedicació setmanal	Residents Euros/mes	No residents Euros/mes
Iniciació musical (60'/setmanals)	30,9 €	38,62 €
Iniciació musical (90'/setmanals)	40,67 €	50,84 €
Programa bàsic (classe en grup 90' + instrument col·lectiu 45')	54,35 €	67,93 €
Programa bàsic (classe en grup 90' + instrument individual 30')	62,59 €	78,23 €
Programa aprofundiment (classe en grup 120' + instrument individual 30')	68,77 €	85,96 €
Programa avançat (instrument 30' individual)	44,83 €	56,04 €
Adult instrument col·lectiu (45')	39,68 €	49,60 €
2n instrument (30')	41,90 €	52,37 €
Coral infantil (45')	32,76 €	40,95 €
Música per adults (60')	30,9 €	38,62 €

De l'1-09-2013 al 31-12-2013 (curs 2013-2014)

Nom programa i dedicació setmanal	Residents Euros/mes	No residents Euros/mes
Iniciació musical (60'/setmanals)	30,9 €	38,62 €
Iniciació musical (90'/setmanals)	40,67 €	50,84 €
Programa bàsic (classe en grup 90' + instrument col·lectiu 45')	54,35 €	67,93 €
Programa bàsic (classe en grup 90' + instrument individual 30')	62,59 €	78,23 €
Programa aprofundiment (classe en grup 120' + instrument individual 30')	68,77 €	85,96 €
Programa avançat (instrument 30' individual)	44,83 €	56,04 €
Adult instrument col·lectiu (45')	39,68 €	49,60 €
2n instrument (30')	41,90 €	52,37 €
Coral infantil (45')	32,76 €	40,95 €
Música per adults (60')	30,9 €	38,62 €

2. En cas de no poder absorbir tota la demanda, el procediment d'adjudicació de les places a l'Escola municipal de Música serà el següent:



### Secretaria General

Tindran preferència d'accés aquelles famílies que es trobin en situació de desavantatge socioeconòmic valorada pels Serveis Socials municipals.

A	Per estar empadronat a Parets del Vallès	5 punts
B	A partir del programa d'aprenentatge bàsic, per matricular-se de tot un programa acadèmic complet (llenguatge musical + instrument)	2 punts

En cas d'empat de puntuació es procedirà de la següent forma:

E) Pels grups Petimúsics i Iniciacions musicals es realitzarà un sorteig per tal d'establir l'ordre corresponent, extraient dues lletres que indicaran quin és el primer cognom que tindrà accés, a partir d'aquí se seguirà per rigorós ordre alfabètic.

F) En el cas de Llenguatge musical i/o Instrument es podrà fer, si s'escau, una petita prova d'aptituds.

#### 1. Llista d'espera

1. Un cop s'han assignat totes les places disponibles en les diferents especialitats, es formarà una llista d'espera amb els que han quedat sense plaça.

2. Les sol·licituds fora de termini s'incorporaran a la llista d'espera per rigorós ordre d'entrada.

3. En la mesura que es produeixin vacants s'oferiran per rigorós ordre de sol·licitud.

## **Ordenança Fiscal Núm. 28 TAXA PEL LLOGUER DE SALES, TEATRES MUNICIPALS I ALTRES ANÀLEGS**

### **Article 4t.- Quota tributària**

Les tarifes dels serveis regulats en aquesta taxa, són les següents:

1.	Lloguer de sales, salons públics, teatres i altres anàlegs llevat del teatre Can Rajoler:	
	• Tarifa per hora o fracció (mínim de 2 hores)	43,00 €
	• Entitats sense afany de lucre del municipi, grups municipals amb representació al Consistori, empreses membres del Consell Industrial o empreses col·laboradores del Servei Local d'Ocupació de Parets	0,00 €
	Si es vol utilitzar l'equipament tècnic i audiovisual, el subjecte passiu haurà de contractar el tècnic professional i el personal addicional que l'Ajuntament, en funció de l'acte, determini i fer-se càrrec de les despeses que se'n derivin.	
2.	Lloguer del teatre Can Rajoler:	
a)	Tarifa per hora o fracció (mínim de 2 hores) (Inclou l'equipament de so i llum de la sala, un tècnic i un conserge)	213,00€



**Secretaria General**

b)	A més, per cada activitat. (Inclou adequació i neteja de la sala)	171,00 €
c)	Personal addicional (mínim de 3 hores), per hora i persona: Personal: tècnic d'escena, càrrega i descàrrega, hostessa, taquilla, control d'accessos, neteja, etc. (llogat al lloguer de la sala).	27,00 €
d)	Partits polítics legalment constituïts (Inclou adequació i neteja de la sala)	171,00 €
e)	Entitats sense afany de lucre del municipi, grups municipals amb representació al Consistori, empreses membres del Consell Industrial o empreses col·laboradores del Servei Local d'Ocupació de Parets (Inclou adequació i neteja de la sala)	0,00 €
Si s'aplica la tarifa "d" o "e" serà necessari que el partit polític o l'entitat sol·licitant es faci càrrec de les despeses de contractació del tècnic professional i del personal addicional que l'Ajuntament, en funció de l'acte, determini i fer-se càrrec de les despeses que se'n derivin.		
3.	Lloguer de sales, salons públics, teatres i d'altres anàlegs i/o els seus espais exteriors a excepció del Teatre Can Rajoler, per a fer la cerimònia de casament:	
	a. Tarifa per celebració	150,00 €
	b. Tarifa per celebració quan els dos o un dels nuvis estiguin empadronat a Parets	70,00 €
Les tarifes núm. 1 i 2 s'aplicaran per aquelles activitats obertes a la població en general, en què l'entrada és lliure. Quan es pretengui que l'activitat generi ingressos econòmics per taquillatge, servei de bar, etc. la cessió dels espais es regularà per conveni específic en cada cas.		
4.	Per l'ús dels sanitaris Parc de la Linera, escoles de fora de Parets	20,00 €

**Ordenança Fiscal Núm. 30 TAXA PEL SERVEI D'ATENCIÓ PSICOLÒGICA**

**Article 4t.- Quota tributària**

1. Les tarifes dels serveis regulats en aquesta taxa, són les següents:

	Euros
Per cada sessió	13,47 €

2. A petició de l'interessat, previ informe dels Serveis Socials, es podrà obtenir una reducció en les tarifes de fins al 100% en aplicació dels criteris socioeconòmics dels Serveis Socials que s'incorpora com a annex a les ordenances fiscals.

**Ordenança Fiscal Núm. 31 TAXA PER LA UTILITZACIÓ D'INSTAL·LACIONS ESPORTIVES**

**Article 4t.- Quota tributària**

Les tarifes dels serveis regulats en aquesta taxa, són les següents:



## Secretaria General

### 1. LLOGUER D'INSTAL·LACIONS ESPORTIVES

Concepte	Preu per hora
Pistes descobertes amb ús de vestidor	18,10 €
Pistes descobertes amb ús de vestidor, tot l'any	13,30 €
Subministrament d'energia elèctrica	4,40 €
Pista pavelló d'esports <sup>(1)</sup>	34,50 €
Tot l'any pavelló d'esports <sup>(1)</sup>	25,60 €
Camp de futbol o camp de futbol 7 <sup>(1)</sup>	34,50 €
Tot l'any camp futbol o camp futbol 7 <sup>(1)</sup>	25,60 €
	³2,10 €

Utilització individual  
rocòdrom <sup>(2)</sup>

1 El pagament del lloguer dóna dret a usar del terreny de joc en les hores indicades, la llum artificial, si s'escau, i un o dos vestidors, segons les necessitats.

2

El pagament per l'ús del rocòdrom dóna dret exclusivament a la utilització d'aquest equipament sense disponibilitat de vestidors. Estan exempts del pagament d'aquesta taxa les persones empadronades a Parets del Vallès

### 2. GIMNÀS

Concepte	Preu trimestral	Preu mensual
Abonat al gimnàs	44,40 €	14,80 €



### Secretaria General

Abonat al gimnàs per a joves	35,75 €	11,90 €
Abonat al gimnàs esportista federat	35,75 €	11,90 €

### 3. ACTIVITATS

	<i>Preu trimestral</i>	<i>Preu mensual</i>
<i>Concepte</i>		
Manteniment físic 3 dies per a joves	44,40 €	14,80 €
Manteniment físic tarda	44,40 €	14,80 €
2 activitats per a joves	44,40 €	14,80 €
Manteniment físic 3 dies	57,20 €	19,10 €
2 activitats	68,50 €	22,85 €
Manteniment tarda per a joves	35,75 €	11,90 €

### 4. ACTIVITATS GENT GRAN I PAFES

	<i>Preu anual</i>	<i>Preu trimestral</i>
<i>Concepte</i>		
Gimnàstica dolça o ioga	36,75 €	12,25 €
2 activitats residents	69,00 €	23,00 €
Pla d'activitat física esport i salut (PAFES)	37,80 €	12,60 €

### 5. ESCOLES ESPORTIVES

	<i>Preu anual</i>	<i>Preu trimestral</i>
<i>Concepte</i>		
Escola esportiva	16,50 €	----

Les persones empadronades a Parets del Vallès que tinguin una discapacitat física o psíquica igual o superior al 33 %, acreditada mitjançant certificació de la Generalitat de Catalunya, han de pagar, en les activitats físiques individuals, la quota reduïda al 100 %.

A excepció d'esportistes federats que siguin membres de Clubs esportius de Parets, als subjectes passius no residents al municipi de Parets del Vallès se'ls aplicarà un 25% d'increment sobre les tarifes anteriors.



## Secretaria General

### Gestió

1. L'obligació de pagament neix, amb caràcter general, en el moment de la inscripció dels usuaris a les activitats físiques, o al sol·licitar el lloguer de la instal·lació. L'import del lloguer i per l'ús del rocòdrom es pagarà una única vegada en fer la sol·licitud corresponent.
2. Les persones empadronades a Parets del Vallès que tinguin una discapacitat física o psíquica igual o superior al 33 %, per poder gaudir de la quota reduïda, hauran de sol·licitar-ho per escrit adjuntat la certificació corresponent de la Generalitat de Catalunya. Si és el cas, se'ls concedirà un carnet d'abonat amb una vigència de quatre anys, que donarà dret a accedir a les activitats en els horaris que en cada moment determinarà el Servei d'Esports.
3. S'estableixen els següents procediments per l'aplicació d'aquesta taxa:
  - L'abonat que tingui un trimestre pendent de pagament serà donat de baixa automàticament, prèvia comunicació del Servei d'Esports. Per tornar a donar-se d'alta haurà de tenir pagat el rebut pendent.
  - Per tal de donar-se de baixa de les activitats físiques, s'ha d'emplenar l'imprès corresponent al Servei d'Esports. La baixa tindrà efectes a partir del trimestre següent.
  - El lloguer es realitza per hores senceres, sense poder-se fraccionar, sempre dins de la disponibilitat i l'horari de les instal·lacions, i per a realitzar activitats pròpies de la instal·lació.
  - Quan es pretengui que l'activitat generi ingressos econòmics o sigui diferent als usos pels quals està destinada la instal·lació, la cessió dels espais es regularà per conveni específic en cada cas.
  - Estan exempts del pagament de la taxa de lloguer d'instal·lacions esportives les escoles i entitats esportives sense afany de lucre de Parets del Vallès, pel concepte d'entrenaments i partits oficials de la pròpia entitat. En tota la publicitat i documentació impresa que s'editi s'haurà de fer constar obligatòriament la inscripció "*amb el suport de*" i el logotip de l'Ajuntament de Parets del Vallès.

## **Ordenança Fiscal Núm. 32 TAXA PER LA PRESTACIÓ DEL SERVEI DE TELEASSISTÈNCIA DOMICILIÀRIA**

### **Article 3**

#### **Subjectes passius i responsables**

1. Són subjectes passius de la taxa, en concepte de contribuents, les persones físiques a què es refereix l'article 35.4 de la Llei general tributària que sol·licitin el servei de teleassistència domiciliària que constitueix el fet imposable de la taxa.
2. Són responsables tributaris les persones físiques i jurídiques determinades com a tals a la Llei General Tributària i a l'Ordenança General.
3. La derivació de responsabilitat requerirà que, prèvia audiència de l'interessat, es dicti acte administratiu, en els termes previstos a la Llei General Tributària.





## Secretaria General

### Tipus de Beneficiaris

Usuari Tipus A: usuari titular del servei

És la persona que reuneix els requisits necessaris per a ser usuari del servei de teleassistència. En el seu domicili s'instal·la un terminal i se li lliura un polsador.

Usuari Tipus B: usuari amb unitat de control remot addicional

És la persona que conviu amb el titular del servei i alhora reuneix els requisits per a ser-ne també usuari. Aquest segon usuari disposa d'un polsador personalitzat.

Usuari Tipus C: usuari sense unitat de control remot addicional

És la persona que conviu amb el titular i necessita les prestacions i atencions que el servei proporciona però que no té capacitat física, psíquica o sensorial per poder utilitzar per si mateix aquest servei i, per tant, no pot fer ús del polsador.

## Article 4

### Quota tributària

1. Les quotes han de ser:

- Servei mensual

Tipus A: 5,53 €

Tipus B: 2,77 €

Tipus C: 2,22 €

- Persones majors de 80 anys, 0,00 €.

2. Han de gaudir d'una bonificació del 100% de la quota les persones majors de 80 anys.

3. A petició de l'interessat, amb informe previ dels Serveis Socials, es pot obtenir una reducció en les tarifes de fins al 100% en aplicació dels criteris socioeconòmics de l'Àrea de Serveis Socials que s'incorpora com a annex a les ordenances fiscals.

## Ordenança Fiscal núm. 35 TAXA PER AL SERVEI DE TRANSPORT URBÀ

### Article 6è. Quota tributària

La quantia de la taxa es determinarà, de conformitat amb els preus dels títols aprovats per el Consorci de l'Autoritat del transport metropolità, aplicant les tarifes següents:

6	Bitllet senzill		2,0	Tot tipus d'usuaris majors de 4 anys
.			0 €	
1				
6	P-10	10	7,55	Tot tipus d'usuaris majors de 4 anys
.	( multiviatge	viatge	€	
2	blau)	s		
6	P-10	10	0,00	Els pensionistes del sistema de
.		viatge	€	Seguretat Social per jubilació,
3		s		incapacitat permanent i viduïtat majors de 60 anys i persones amb certificat de disminució igual o superior al 33% i mobilitat reduïda, residents al municipi



### **Secretaria General**

Les tarifes 6.1, i 6.2 s'actualitzaran de conformitat amb els increments aprovats pel Departament competent de la Generalitat de Catalunya per al servei regular de transport de viatgers per carretera, d'acord amb la tarifa monomodal de l'Empresa Sagalés aprovada per l'ATM, i s'incorporaran automàticament al text de la present Ordenança.

Els jubilats i/o pensionistes majors de 60 anys i persones amb certificat de la discapacitat igual o superior al 33% i mobilitat reduïda, residents al municipi de Parets del Vallès, podran gaudir de la tarifa reduïda del 100% contemplada a l'apartat 6.3 d'aquest article en un total màxim de 24 targetes P-10 anuals.

Per poder gaudir d'aquesta reducció hauran de presentar la seva sol·licitud i documentació justificativa que una vegada verificada i conforme lliurarà els títols corresponents amb una limitació d'un nombre màxim de dues per petició i mes quedant inclosa la mateixa en un registre-fitxer que inclourà les dades personals del beneficiari, tipus de beneficiari i document justificatiu, la data i la quantitat de títols lliurats. Aquests títols tindran el caràcter de personals e intransferibles i el seu ús incorrecte podrà comportar el reintegrament per part del beneficiari dels títols lliurats.

## **ANNEX II**

### **ORDENANÇA PREU PÚBLIC PER PUBLICITAT ALS MITJANS MUNICIPALS DE COMUNICACIÓ**

#### **Article 1r. Concepte**

De conformitat amb el que preveu l'article 127, en relació amb l'article 41, ambdós del Text refós de la Llei 39/1988, de 28 de desembre, reguladora de les Hisendes Locals (RDL 2/2004, de 5 de març) aquest municipi estableix el preu públic per l'emissió de publicitat a través de l'emissora municipal RAP 107, del butlletí d'informació municipal Parets al Dia o altres mitjans municipals de comunicació, que es regirà per aquesta ordenança.

#### **Article 2n. Obligats al pagament**

Estan obligats al pagament del preu públic, regulat en aquesta ordenança, els qui es beneficiïn dels serveis o les activitats prestats o realitzats per aquest municipi als quals es refereix l'article anterior.

#### **Article 3r. Quantia**

1. La quantia del preu públic regulat en aquesta ordenança serà la que es fixa en les tarifes contingudes a l'annex per a cadascun dels diferents serveis o activitats.
2. Les tarifes establertes per aquest preu públic comprenen l'Impost sobre el valor afegit.

#### **Article 4t. Gestió**

1. La gestió, liquidació i cobrament de les tarifes contingudes a l'annex es durà a terme directament per l'Ajuntament o a través de l'empresa encarregada de gestionar la publicitat.
2. Els deutes per aquests preus públics seran exigits pel procediment administratiu de constrenyiment. Amb aquesta finalitat l'Ajuntament o l'empresa encarregada de gestionar la publicitat expedirà certificacions de les liquidacions no satisfetes dins del



## **Secretaria General**

període voluntari.

### Condicions generals de contractació

1. Les persones naturals o jurídiques interessades en el servei a què es refereix aquesta ordenança han de presentar davant d'aquest municipi una sol·licitud detallada del servei desitjat.

L'Ajuntament pot establir concerts per a la gestió i comercialització de la publicitat en totes les modalitats que regula aquesta ordenança.

2. RAP 107 ha de disposar de la publicitat a emetre 5 dies hàbils abans del dia previst per l'emissió. El mateix termini és necessari per a l'anul·lació o substitució del contracte.

El butlletí municipal Parets al Dia o altres mitjans municipals de comunicació han de disposar del material a anunciar quinze dies abans de la seva publicació.

3. L'Ajuntament de Parets del Vallès es reserva el dret a rebutjar aquells anuncis publicitaris que pel seu contingut es consideri oportú dur a terme aquesta determinació.

Els formats publicitaris que no són a les tarifes seran objecte d'estudi especial.

Per causes de força major, l'Ajuntament de Parets del Vallès, o en el seu defecte, l'empresa gestora de la publicitat, pot variar els emplaçaments o suspendre temporalment o totalment la inserció, informant-ne al client amb prèvia antelació.

### **Article 5è. Obligació al pagament**

1. L'obligació de pagament del preu públic regulat en aquesta ordenança neix en el moment de la formalització del corresponent contracte d'inserció o emissió de publicitat.

2. El pagament d'aquest preu públic s'ha d'efectuar segons les regles següents:  
a) Periodicitat de la publicitat inferior a 30 dies: dins el mateix mes de la formalització del contracte.

b) Periodicitat de la publicitat igual o superior a 30 dies i abonaments: per fraccions mensuals o trimestrals, que es posaran al cobrament entre l'1 i el 5 de cada mes.

3. En cas que per causa de força major l'Ajuntament o, en el seu defecte, l'empresa encarregada de gestionar la publicitat, no pugui donar compliment al contracte d'inserció o emissió de publicitat, serà procedent l'avís previ a les persones anunciants.

4. Les discrepàncies en l'aplicació del contracte d'inserció o emissió de publicitat seran resoltes per l'Ajuntament o, en el seu defecte, per l'empresa gestora de la publicitat, prèvia reclamació de la persona afectada formulada per escrit.

### **Article 6è. Fixació del preu públic**

L'establiment i fixació dels preus públics correspondrà a la Junta de Govern.

### **Article 7è. Remissió normativa**



## Secretaria General

En tot allò no previst en aquesta Ordenança, s'estarà al que al respecte determinin l'Ordenança general de gestió, recaptació i inspecció, l'Ordenança general reguladora dels preus públics, el Text refós de la Llei reguladora de les hisendes locals, la Llei de taxes i preus públics i altres disposicions concordants.

### **Disposició addicional**

Els preceptes d'aquesta Ordenança que, per raons sistemàtiques reproduïxin aspectes de la legislació vigent i altres normes de desenvolupament, i aquells en què es facin remissions a preceptes d'aquesta, s'entendrà que són automàticament modificats i/o substituïts, en el moment en què es produeixi la modificació dels preceptes legals i reglamentaris de què porten causa.

### **Disposició final.**

Aquesta ordenança aprovada pel Ple de l'Ajuntament el dia 8 de novembre de 2012, començarà el dia següent al de la seva publicació al Butlletí Oficial de la Província, i continuarà vigent mentre no s'acordi la seva modificació o derogació. En cas de modificació parcial, els articles no modificats restaran vigents.

## **ANNEX DE TARIFES**

### MODALITAT 1: BUTLLETÍ MUNICIPAL PARETS AL DIA

ESPAI	MIDA	MENSUAL	SEMESTRAL (preu mensual)	ANUAL (preu mensual)
Mig faldó	136,5 x 100	65	58,50	49,73
Faldó	280 x 100	112	100,80	85,68
1/4 pàgina	136,5 x 179	190	171,00	145,35
1/2 pàgina	280 x 179	324	291,60	247,86
1 pàgina	280 x 367	550	495,00	420,75
Guia comercial	68,2 x 88,66	-	-	40

\*Els preus que s'especifiquen en les tarifes corresponen a una única inserció segons periodicitat de contractació: mensual, semestral o anual.

\*Si el disseny gràfic dels anuncis de tamany ¼ pàgina, ½ pàgina i 1 pàgina va a càrrec de l'Ajuntament de Parets o de l'empresa gestora del servei de publicitat, el preu per anunci dissenyat tindrà un increment del 10% sobre la tarifa.

En el cas que es contractin anuncis de manera semestral o anual, si es manté el mateix disseny, només s'aplicarà el percentatge en una única inserció.

\*Als anuncis de tamany mig faldó, faldó i guia comercial no s'aplicarà cap increment addicional de disseny gràfic.

### MODALITAT 2: RÀDIO MUNICIPAL



### Secretaria General

ESPAI	EMISSIONS / DIA	MENSUAL	SEMESTRAL (preu mensual)	ANUAL (preu mensual)
Falca 20 a 30 segons	3	81,9	73,71	62,65
Falca 30 a 40 segons	3	97,64	87,88	74,69
Patrocini	3	46,23	41,61	35,37

ESPAI	MENSUAL	SEMESTRAL	ANUAL
Banner web RAP107	93	83,70	71,15
Banner web si s'insereix falca	206	185,40	157,59

\*Els preus que s'especifiquen en les tarifes corresponen a una única mensualitat segons periodicitat de contractació: mensual, semestral o anual.

### MODALITAT 3: PANTALLES INFORMATIVES I TANQUES PUBLICITÀRIES

ESPAI	EMISSIONS / DIA	MENSUAL	SEMESTRAL (preumensual)	ANUAL (preu mensual)
Pantalles informatives	10	155	139,50	118,58
Tanques publicitàries	-	-	-	200

\*Els preus que s'especifiquen en les tarifes corresponen a una única mensualitat segons periodicitat de contractació: mensual, semestral o anual.

L'alcalde aixeca la sessió, de la qual, com a secretari, estenc aquesta acta.

Vist i plau  
L'alcalde

El secretari accidental

Sergi Mingote Moreno

Enric Acero Casas